

Diagnoza i delimitacja obszaru zdegradowanego i obszaru rewitalizacji Gminy Izbica

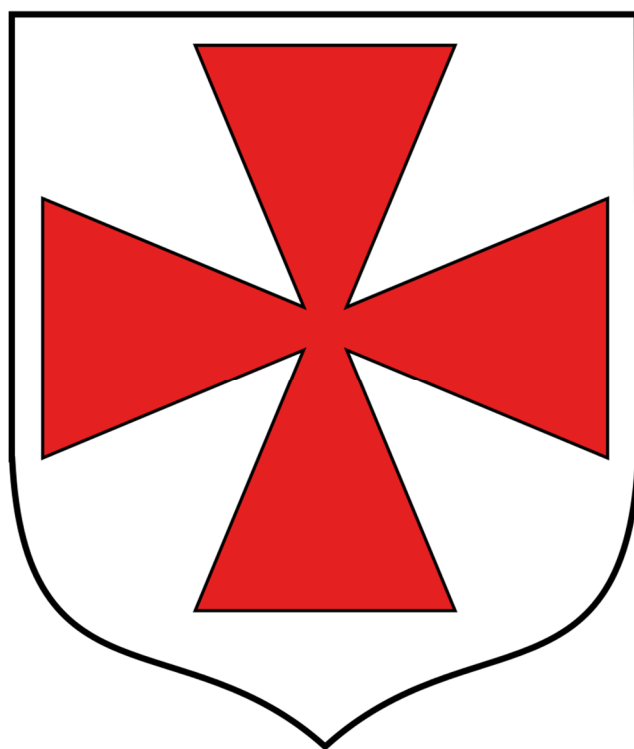

Izbica, 2023 r.

ZLECENIODAWCA



Gmina Izbica
ul. Gminna 4
22-375 Izbica
tel. 84 618 30 34, 84 618 30 54
fax: 84 618 30 49
e-mail: ugizbica@mbnet.pl
www.gminaizbica.pl

WYKONAWCA

Doradztwo i Reklama Sp. z o.o.
ul. Prymasa S. Wyszyńskiego 4
22-400 Zamość
tel. 84 627 37 05, 512 138 998
e-mail: kontakt@doradztwoireklama.pl
www.doradztwoireklama.pl



Spis treści

WSTĘP	3
I. PROCEDURA DELIMITACJI OBSZARU ZDEGRADOWANEGO I OBSZARU REWITALIZACJI	6
II. WYZNACZANIE JEDNOSTEK URBANISTYCZNYCH	8
III. DIAGNOZA SFER PROBLEMOWYCH WYZNACZONYCH OBSZARÓW - ANALIZA WSKAŹNIKOWA	25
IV. WYZNACZANIE OBSZARU ZDEGRADOWANEGO	78
V. WYZNACZANIE OBSZARU REWITALIZACJI	89
SPIS TABEL	94
SPIS WYKRESÓW	94
SPIS MAP	95

WSTĘP

Ustawa z dnia 9 października 2015 r. o rewitalizacji (t.j. Dz. U. z 2021 r. poz. 485, z 2023 r. poz. 28) stanowi podstawę prawną przy sporządzaniu Diagnozy służącej wyznaczeniu obszaru zdegradowanego i rewitalizacji. Zgodnie z art. 2 ust. 1. ustawy „Rewitalizacja stanowi proces wyprowadzania ze stanu kryzysowego obszarów zdegradowanych, prowadzony w sposób kompleksowy, poprzez zintegrowane działania na rzecz lokalnej społeczności, przestrzeni i gospodarki, skoncentrowane terytorialnie, prowadzone przez interesariuszy rewitalizacji na podstawie gminnego programu rewitalizacji”.

Zadaniem działań rewitalizacyjnych powinno być zwiększenie szans rozwojowych i poprawa jakości życia mieszkańców poprzez kompleksowe przekształcenia fragmentów przestrzeni przy zachowaniu dziedzictwa materialnego i duchowego oraz zasad zrównoważonego rozwoju. Przez rewitalizację rozumiemy skoordynowany proces, prowadzony wspólnie przez władzę samorządową, społeczność lokalną i innych uczestników, będący elementem polityki rozwoju i mający na celu przeciwdziałanie degradacji przestrzeni, zjawiskom kryzysowym, pobudzanie rozwoju i zmian jakościowych, poprzez wzrost aktywności społecznej i gospodarczej, poprawę środowiska zamieszkania oraz ochronę dziedzictwa narodowego, przy zachowaniu zasad zrównoważonego rozwoju.

Przygotowanie, koordynowanie i tworzenie warunków do wdrożenia i prowadzenia procesu rewitalizacji stanowią zadania własne Gminy. Gmina Izbica przystępując do przeprowadzenia rewitalizacji, zgodnie z wytycznymi ustawy, zobowiązana jest do wyznaczenia obszaru zdegradowanego i obszaru rewitalizacji. Proces wskazania tych terytoriów, zgodnie z zapisami w ustawie, jest obwarowany konkretnymi, opisanymi poniżej wymogami.

Do opracowania Gminnego Programu Rewitalizacji niezbędne jest wyznaczenie obszaru zdegradowanego i obszaru rewitalizacji.

Zgodnie z art. 9. ust. 1 **obszar zdegradowany** to *Obszar gminy znajdujący się w stanie kryzysowym z powodu koncentracji negatywnych zjawisk społecznych, w szczególności bezrobocia, ubóstwa, przestępczości, wysokiej liczby mieszkańców będących osobami ze szczególnymi potrzebami,*



Diagnoza i delimitacja obszaru zdegradowanego i obszaru rewitalizacji została opracowana przez Doradztwo i Reklama Sp. z o.o.

*o których mowa w ustawie z dnia 19 lipca 2019 r. o zapewnianiu dostępności osobom ze szczególnymi potrzebami (t.j. Dz. U. z 2022 r. poz. 2240), niskiego poziomu edukacji lub kapitału społecznego, a także niewystarczającego poziomu uczestnictwa w życiu publicznym i kulturalnym, można wyznaczyć jako obszar zdegradowany w przypadku występowania na nim ponadto co najmniej jednego z następujących negatywnych zjawisk: 1) gospodarczych (...) lub 2) środowiskowych (...) lub 3) przestrzenno-funkcjonalnych (...) lub 4) technicznych (...). Natomiast **obszar rewitalizacji** zgodnie z art. 10. ust. 1 jest to obszar obejmujący całość lub część obszaru zdegradowanego, cechujący się szczególną koncentracją negatywnych zjawisk, o których mowa w art. 9 ust. 1, na którym z uwagi na istotne znaczenie dla rozwoju lokalnego gmina zamierza prowadzić rewitalizację, wyznacza się jako obszar rewitalizacji.*

Obszar cechujący się szczególną koncentracją wyżej wymienionych zjawisk, na którym Gmina zamierza prowadzić rewitalizację z uwagi na istotne znaczenie dla rozwoju lokalnego, wyznacza się jako obszar rewitalizacji. Może on obejmować całość lub część obszaru zdegradowanego, ale nie może być większy niż 20% powierzchni Gminy ani zamieszkały przez więcej niż 30% liczby jej mieszkańców. Zarówno obszar zdegradowany, jak i obszar rewitalizacji mogą być podzielone na podobszary, które nie muszą posiadać wspólnych granic, pod warunkiem stwierdzenia na każdym z nich występowania koncentracji opisanych wyżej negatywnych zjawisk.

Na potrzeby wyznaczenia obszaru zdegradowanego i obszaru rewitalizacji przeprowadzono diagnozę, której celem jest zidentyfikowanie tych miejsc w Gminie, w których występuje szczególna koncentracja zjawisk kryzysowych. W celu wyznaczenia obszaru zdegradowanego i obszaru rewitalizacji przeprowadzono szczegółowe badania i analizy. Diagnozą w objęto obszar całej Gminy Izbica, we wszystkich pięciu aspektach: społecznym, gospodarczym, środowiskowym, przestrzenno-funkcjonalnym oraz technicznym.

Szczególne znaczenie dla wyznaczenia obszaru zdegradowanego ma sfera społeczna, w której koncentracja negatywnych zjawisk i występowanie kryzysu determinuje zasadność i możliwość prowadzenia rewitalizacji.

I. PROCEDURA DELIMITACJI OBSZARU ZDEGRADOWANEGO I OBSZARU REWITALIZACJI

Przyjęta w niniejszym opracowaniu procedura delimitacji spełnia wymogi ustawy o rewitalizacji z dnia 9 października 2015 roku (t.j. Dz. U. z 2021 r. poz. 485, z 2023 r. poz. 28). Procedura ta składa się z kilku następujących po sobie etapów:

- Etap I polega na wyznaczeniu tzw. jednostek urbanistycznych (zamieszkałych), jako najmniejsze, niepodzielne na kolejnych etapach postępowania obszary Gminy dla których możliwe jest pozyskanie danych dotyczących w szczególności zjawisk społecznych (art. 9 ustawy), a także gospodarczych, środowiskowych, przestrzenno-funkcjonalnych oraz technicznych. Podział na jednostki urbanistyczne opiera się na szeregu zdefiniowanych czynników, został on skonsultowany i zatwierdzony przez władze Gminy.
- W kolejnym etapie pozyskano niezbędne dane statystyczne oraz przeprowadzono analizę wskaźnikową wyznaczonych uprzednio jednostek urbanistycznych. Analiza dotyczyła przede wszystkim sfery społecznej, jednak zgodnie z zapisami ustawy zebrano również informacje dotyczące negatywnych zjawisk w sferze gospodarczej, środowiskowej, przestrzenno-funkcjonalnej oraz technicznej.
- Ostatnim etapem jest wyznaczenie obszaru zdegradowanego i obszaru rewitalizacji.

Za obszar zdegradowany uznano te jednostki urbanistyczne, w których w wyniku przeprowadzonej analizy wskaźnikowej zdiagnozowano kryzys z powodu koncentracji negatywnych zjawisk społecznych oraz zidentyfikowano problemy w sferze gospodarczej, środowiskowej, przestrzenno-funkcjonalnej lub technicznej. Spośród zdegradowanych jednostek urbanistycznych wybrano obszar rewitalizacji.

W efekcie przeprowadzonych prac dokonano ostatecznej delimitacji obszaru zdegradowanego i obszaru rewitalizacji.

Obszary zdegradowane:

- OBSZAR B: Wirkowice (Pierwsze, Drugie)
- OBSZAR D: Ostrzyca - Tarnogóra
- OBSZAR E: Izbica (Wieś i Osada)
- OBSZAR G: Kryniczki - Majdan Krynicki - Orłów Murowany - Orłów Murowany-Kolonia
- OBSZAR I: Stryjów
- OBSZAR J: Wólka Orłowska - Topola

Aby sprostać wymogom ustawowym z wyłonionego obszaru zdegradowanego wydzielono obszar rewitalizacji składający się z trzech podobszarów:

- OBSZAR D: Ostrzyca - Tarnogóra
- OBSZAR I: Stryjów
- OBSZAR J: Wólka Orłowska - Topola

II. WYZNACZANIE JEDNOSTEK URBANISTYCZNYCH

Gmina Izbica położona jest w województwie lubelskim, w południowo-wschodniej części Polski. Administracyjnie należy do powiatu krasnostawskiego. Zgodnie z danymi Głównego Urzędu Statystycznego zakwalifikowana jest, jako gmina wiejska, co odzwierciedla struktura zatrudnienia, gęstość zaludnienia oraz wielkość głównej miejscowości gminy, jaką jest Miasto Izbica. Gmina składa się z 25 miejscowości tworzących 26 sołectw. Pod względem powierzchni największe sołectwa przekraczające 1000 ha to: Wirkowice Drugie, Stryjów, Orłów Murowany. Pod względem powierzchni Gmina Izbica zajmuje drugie miejsce w powiecie krasnostawskim.¹

Mapa 1. Położenie Gminy Izbica na tle powiatu krasnostawskiego



Źródło: www.krasnostaw-powiat.pl

Aktualna powierzchnia gminy wynosi: 13 830 ha, co stanowi: 12,96% powierzchni powiatu. Gmina posiada charakter rolniczy.

Udział użytków rolnych w ogólnej powierzchni gruntów to: 9741,03 ha, co stanowi 70,43% powierzchni Gminy,

- Stawy: 70,75 ha.

¹ Strategia Rozwoju Gminy Izbica w latach 2021-2027 z perspektywą do roku 2030

- Lasy i grunty zalesione zajmują: 1031,92 ha, co stanowi 9,58% pow. Gminy.
- Łączna powierzchnia wód wynosi: 79,29 ha (0,74% pow. Gminy),
- Tereny administrowane przez PKP i inne tereny komunikacyjne zajmują: 44,78 ha.
- Powierzchnia nieużytków wynosi: 49,91 ha (0,46%).
- Powierzchnia terenów inwestycyjnych należąca do Gminy: 10,4695 ha (0,08% powierzchni Gminy), w tym uzbrojonych: 10 4695 ha.

Położenie gminy w regionie jest korzystne. Wpływ na to mają szczególnie walory naturalne oraz usytuowanie w obszarze węzłowym, w jakim leży gmina koncentrując szereg funkcji związanych z ośrodkiem regionalnym, jaki stanowi miasto Krasnystaw i ośrodki obsługi ponadlokalnej – miasto Lublin i Zamość. Przez teren Gminy przebiegają ważne szlaki komunikacyjne:

- droga krajowa nr 17: Warszawa – Lublin – Krasnystaw – Zamość – Tomaszów Lubelski – Hrebenne (w kierunku granicy państwowej z Ukrainą).
- połączenie kolejowe z Krasnegostawu do Zamościa i Rawy Ruskiej.

Gmina Izbica położona jest po obu brzegach rzeki Wieprz, a dodatkowo wchodzi w skład dwóch jednostek fizjograficznych: Działów Grabowieckich i Wyniosłości Giełczewskiej.

Sieć osadnicza

Miasto Izbica charakteryzuje się zabudową zwartą. Budynki ulokowane są w pasie drogi krajowej nr 17 oraz linii kolejowej z Krasnegostawu do Zamościa i Rawy Ruskiej. Drugą co do liczebności jest wieś Tarnogóra. Dwie kolejne miejscowości tj. Wirkowice Drugie i Wólka Orłowska przekraczają pułap 500 mieszkańców. Jednak tutaj jak i w pozostałych miejscowościach sieć osadnicza nie jest już tak zwarta i posiada charakter rozproszony. Taki układ przestrzenny osadnictwa nie wpływa korzystnie na koszty wyposażenia

w sieciowe urządzenia infrastruktury komunalnej wodociągi i kanalizację, co obniża jakość życia mieszkańców.²

Pierwszym etapem w procesie delimitacji obszaru zdegradowanego i obszaru rewitalizacji było wyznaczenie zamieszkałych, homogenicznych jednostek analitycznych. Jednostki te mają na celu uchwycenie specyfiki poszczególnych terenów, zwłaszcza funkcji dominującej na określonym obszarze, sposobu zagospodarowania przestrzennego oraz intensywności użytkowania, w pełni umożliwiając analizę zróżnicowania przestrzeni gminnej w kontekście wyznaczania obszaru zdegradowanego. Jedną z wielu zalet prowadzenia analiz w tak wyznaczonych jednostkach jest wysoka porównywalność wskaźników.

Cechą charakterystyczną jednostek urbanistycznych jest fakt, iż obejmują one wyłącznie obszary zamieszkałe. Dzięki temu w ich skład wchodzi tereny, których główną cechą jest koncentracja zabudowy mieszkaniowej jako podstawowej formy użytkowania. Dzięki objęciu podziałem na jednostki urbanistyczne wyłącznie obszarów zamieszkałych, unika się prowadzenia diagnozy dla obszarów użytkowanych w inny sposób, gdzie funkcja mieszkaniowa ma dużo mniejsze znaczenie lub nie występuje w ogóle (np. lasy, pola, zieleń zorganizowana), w związku z czym nie koncentrują się w nich zjawiska społeczne. Z uwagi na fakt, iż rewitalizacja ma przede wszystkim służyć społeczności nią objętej, wyznaczanie jednostek urbanistycznych jako obszarów zamieszkałych pozwala na skupienie się na obszarach w których zachodzą procesy społeczne.

Gmina Izbica podzielona została na jednostki urbanistyczne na podstawie poniższych czynników:

- granic jednostek administracyjnych i statystycznych,
- granic obszarów zabudowanych i niezabudowanych,
- form użytkowania gruntów,
- funkcji pełnionej przez poszczególne obszary,
- granic naturalnych (np. rzeka),
- cech przestrzeni,

² Strategia Rozwoju Gminy Izbica w latach 2021-2027 z perspektywą do roku 2030

➤ stopnia integracji lokalnych społeczności.

Poszczególne miejscowości Gminy charakteryzują się cechami typowymi dla obszarów wiejskich: specyficzny otwarty krajobraz, niska gęstość zaludnienia, przewaga ludności zatrudnionej w rolnictwie i leśnictwie, rzadka zabudowa i rozproszone osadnictwo, specyficzna kultura i tradycje. Z uwagi na specyficzne cechy przestrzeni Gminy, wyznaczenie jednostek urbanistycznych jako obszarów spójnych, dających się wyodrębnić jako pewne całości pod względem społecznym, morfologicznym, funkcjonalnym i przestrzennym, było w dużym stopniu utrudnione.

Na podstawie analizy powyższych czynników wyznaczono 11 jednostek urbanistycznych:

Tabela 1. Podział Gminy Izbica na jednostki urbanistyczne

Lp.	Nazwa obszaru	Liczba ludności (2020 r.)	% całości ludności Gminy [%]	Powierzchnia (w km ²)	% powierzchni Gminy [%]
1.	OBSZAR A: Tarzymiechy (Pierwsze, Drugie, Trzecie)	929	11,60	1,68	1,21%
2.	OBSZAR B: Wirkowice (Pierwsze, Drugie)	969	12,10	1,28	0,93%
3.	OBSZAR C: Bobliwo - Mchy – Tarnogóra- Kolonja - Ostrówek	573	7,15	0,58	0,42%
4.	OBSZAR D: Ostrzyca - Tarnogóra	1126	14,06	0,78	0,56%
5.	OBSZAR E: Izbica (Wieś i Osada)	1612	20,12	1,19	0,86%
6.	OBSZAR F: Dworzyska - Romanów - Wał	545	6,80	0,57	0,41%
7.	OBSZAR G: Kryniczki - Majdan Krynicky - Orłów	602	7,51	1,09	0,79%

	Murowany - Orłów Murowany-Kolonia				
8.	OBSZAR H: Orłów Drewniany - Orłów Drewniany-Kolonia	522	6,52	0,60	0,43%
9.	OBSZAR I: Stryjów	405	5,06	0,52	0,38%
10.	OBSZAR J: Wólka Orłowska - Topola	721	9,00	1,01	0,73%
11.	OBSZAR K: Zalesie	7	0,09	0,03	0,02%
Razem:		8011	100	9,33	6,75

Źródło: Doradztwo i Reklama Sp. z o.o. na podstawie danych z Urzędu Miasta i Gminy Izbica

Jednostką urbanistyczną największą pod względem liczby ludności jest OBSZAR E. Największy pod względem powierzchni jest również OBSZAR A. Najmniejszą jednostką pod względem liczby ludności oraz powierzchni ogółem jest OBSZAR K.

Mapa 1. Podział Gminy Izbica na obszary

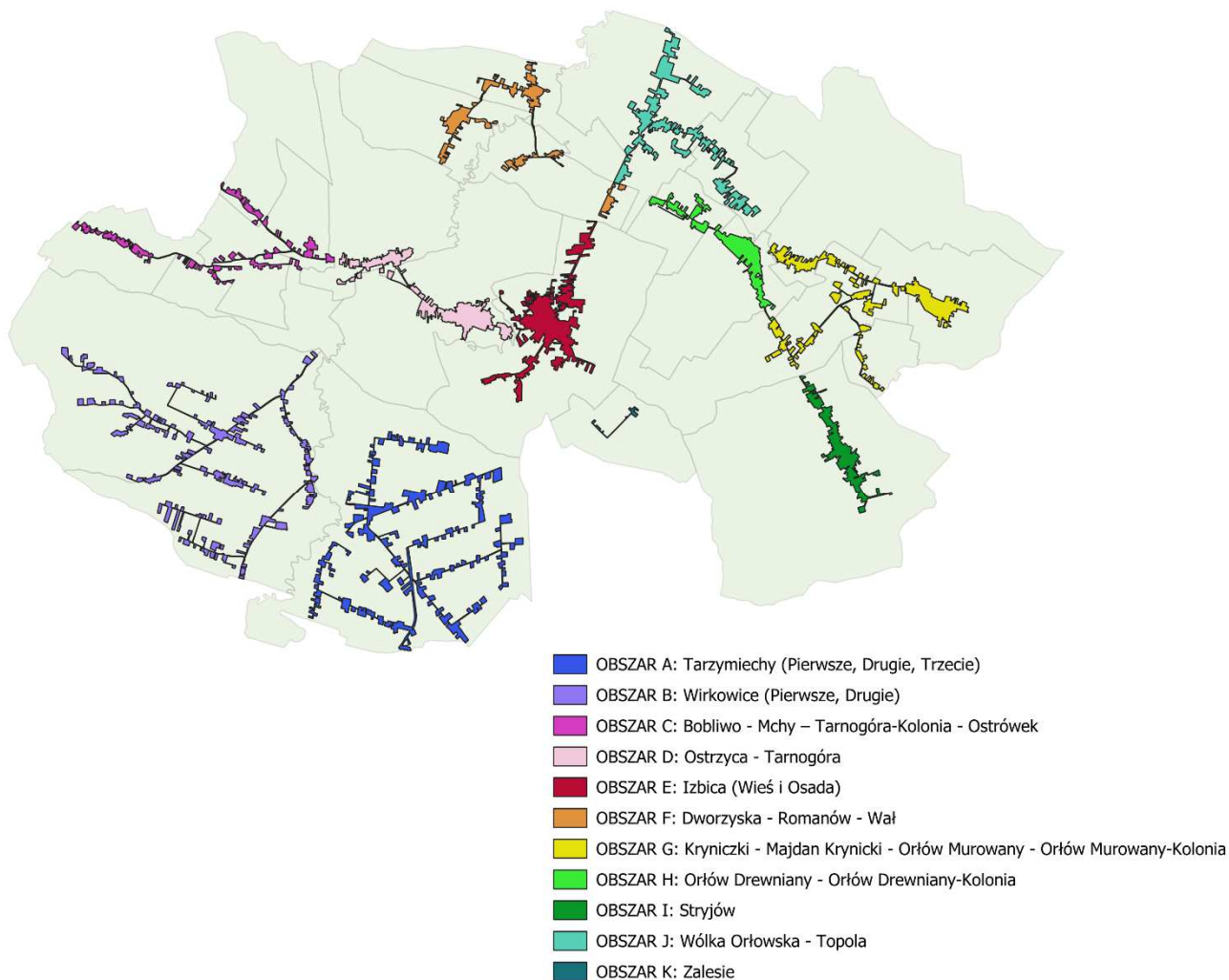

Źródło: Doradztwo i Reklama Sp. z o.o. na podstawie podkładu mapowego udostępnionego przez Starostwo Powiatowe w Krasnymstawie

Obszar A: Tarzymiechy (Pierwsze, Drugie, Trzecie)

Obszar A tworzą zabudowane części miejscowości Tarzymiechy Pierwsze, Tarzymiechy Drugie, Tarzymiechy Trzecie, położonych w południowej części Gminy. Przez obszar przebiegają przez trzy drogi powiatowe (nr 3143L, nr 3144L, nr 3145L), które zapewniają komunikację zarówno z drogą krajową nr 17, jak i z sąsiednimi gminami. Zabudowa obszaru skoncentrowana jest wzdłuż dróg i bezpośrednio sąsiaduje z polami uprawnymi. Poza funkcją mieszkaniową i rolniczą, obszar pełni funkcję społeczną – funkcjonują w nim szkoła podstawowa, jednostka OSP, KGW.

Mapa 2. Obszar A

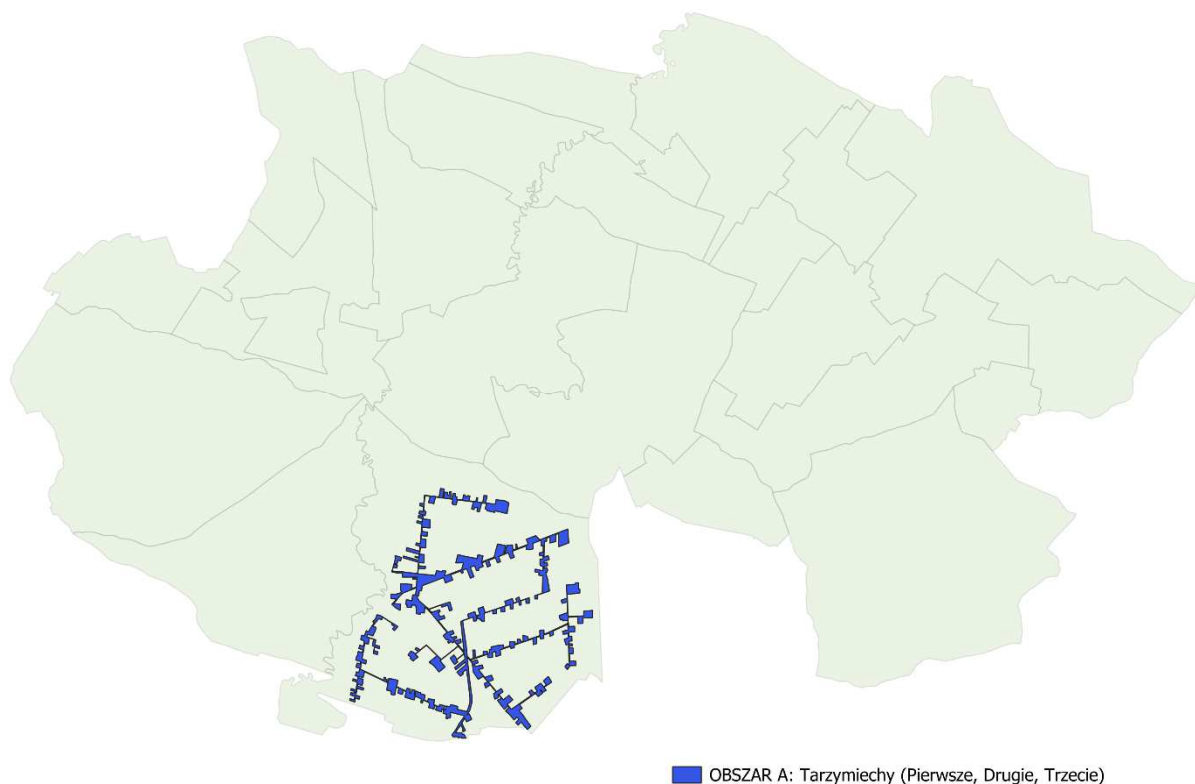

Źródło: Doradztwo i Reklama Sp. z o.o. na podstawie podkładu mapowego udostępnionego przez Starostwo Powiatowe w Krasnymstawie

OBSZAR B: Wirkowice (Pierwsze, Drugie)

Na obszar składają się zabudowane części miejscowości Wirkowice Pierwsze oraz Wirkowice Drugie, które usytuowane są w południowo-zachodniej części Gminy. Obszar jest dobrze skomunikowany z uwagi na fakt, iż przebiegają przez niego cztery drogi powiatowe (nr 3142L, nr 3143L, nr 3109L, nr 3111L), zapewniające dojazd do sąsiednich obszarów, siedziby Gminy oraz drogi krajowej nr 17. Zabudowa obszaru, często o charakterze zagrodowym, koncentruje się wzdłuż dróg i przylega do pól uprawnych. Obszar pełni funkcje: mieszkaniową, rolniczą, społeczną i gospodarczą. Położone są w nim Wiejski Dom Kultury, szkoła podstawowa i siedziba parafii rzymskokatolickiej. Działalność prowadzą jednostka OSP oraz KGW. Funkcjonują placówki handlowe i obiekty przetwórstwa owocowo-warzywnego.

Mapa 3. Obszar B

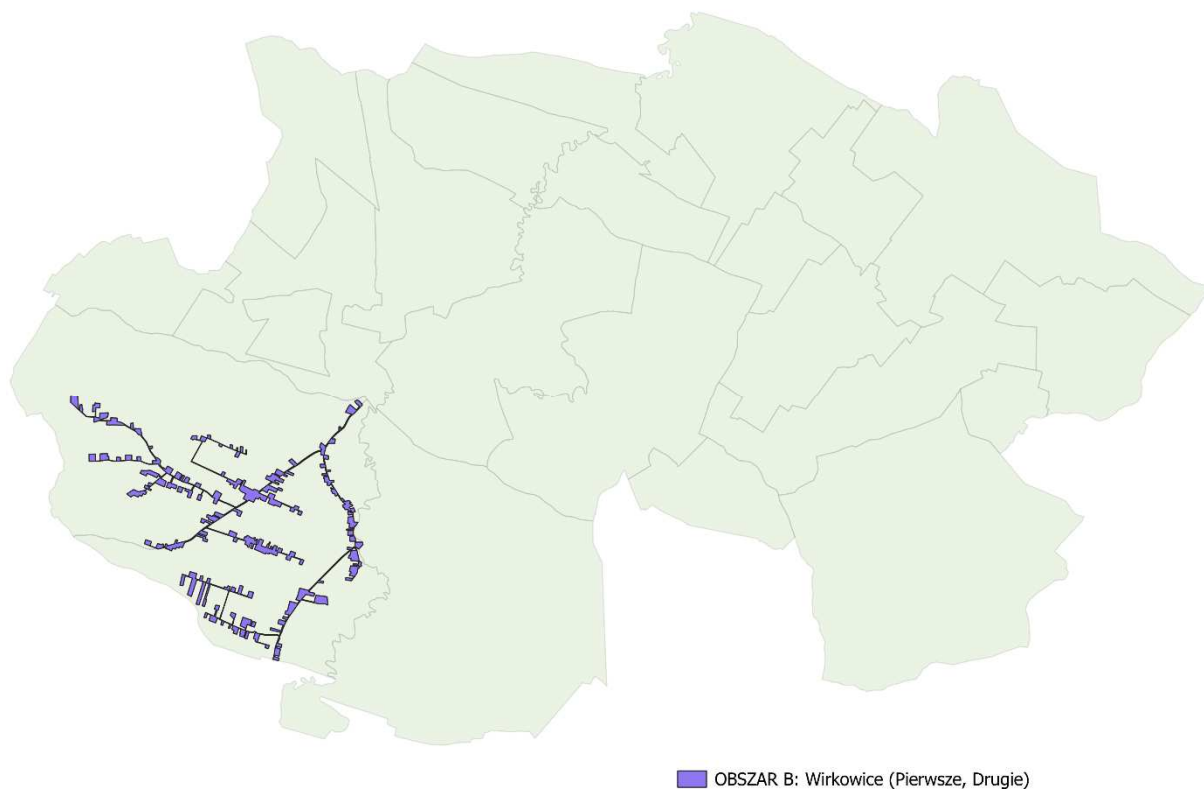

Źródło: Doradztwo i Reklama Sp. z o.o. na podstawie podkładu mapowego udostępnionego przez Starostwo Powiatowe w Krasnymstawie

OBSZAR C: Bobliwo – Mchy – Tarnogóra-Kolonia – Ostrówek

Obszar C składa się z zabudowanych części miejscowości Bobliwo, Mchy, Tarnogóra Kolonia oraz Ostrówek, położonych w zachodniej części Gminy. Zabudowa obszaru koncentruje się wzdłuż przebiegającej przez niego drogi powiatowej nr 3113L oraz dróg gminnych. Zabudowania sąsiadują z polami uprawnymi oraz lasami. Poza funkcją rolniczą i mieszkaniową, obszar pełni także funkcje społeczne – funkcjonuje w nim szkoła podstawowa, jednostki OSP, KGW. W obszarze świadczy się również usługi turystyczne.

Mapa 4. Obszar C

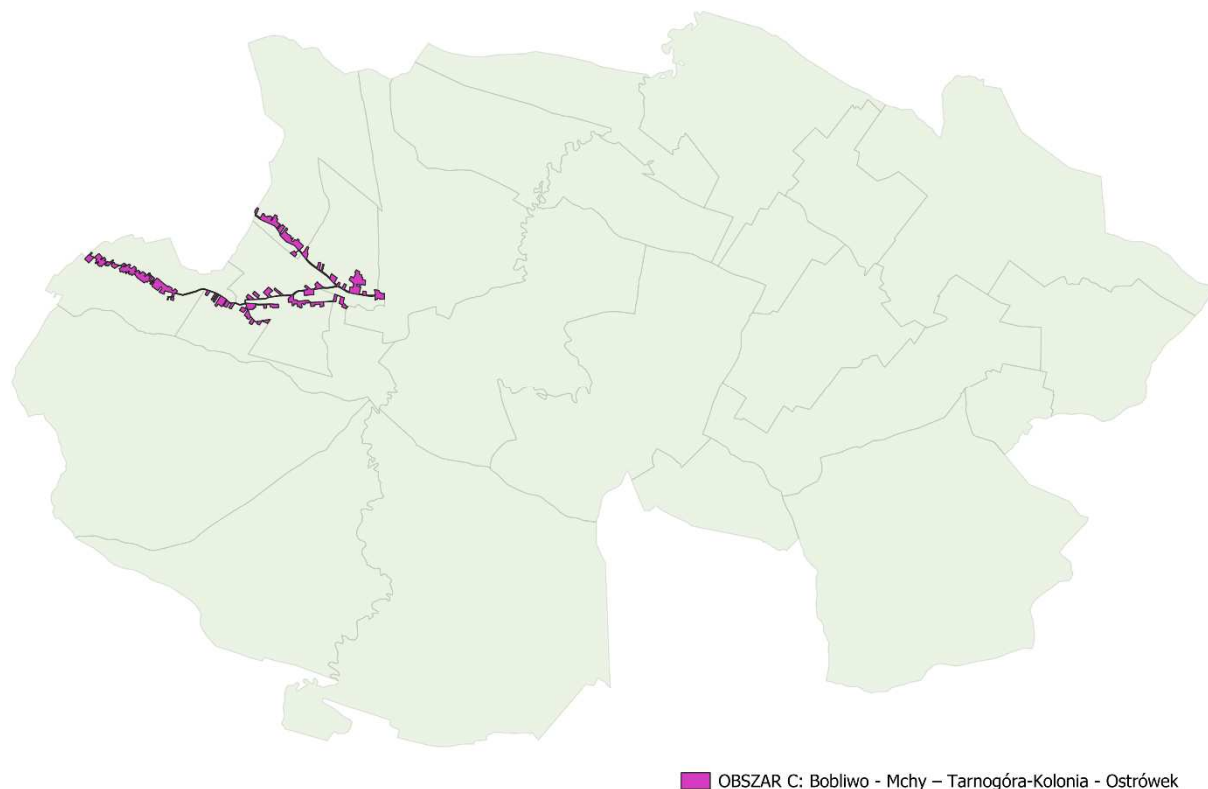

Źródło: Doradztwo i Reklama Sp. z o.o. na podstawie podkładu mapowego udostępnionego przez Starostwo Powiatowe w Krasnymstawie

OBSZAR D: Ostrzyca – Tarnogóra

Obszar D stanowią zabudowane części miejscowości Ostrzyca i Tarnogóra, położone w centralnej części Gminy. Obie miejscowości cechują się zwartą zabudową. Tarnogóra jest również miejscowością, gdzie zabudowa tworzy osiedle wielolulicowe. Obszar stanowi jeden z dwóch najbardziej zaludnionych obszarów Gminy Izbica i w dużym stopniu pełni funkcje pozamieszkańcowskie i pozarolnicze. W obszarze funkcjonują: siedziba parafii rzymskokatolickiej, jednostki OSP, ośrodek kultury, sklepy, obiekty rekreacyjno-sportowe.

Mapa 5. Obszar D

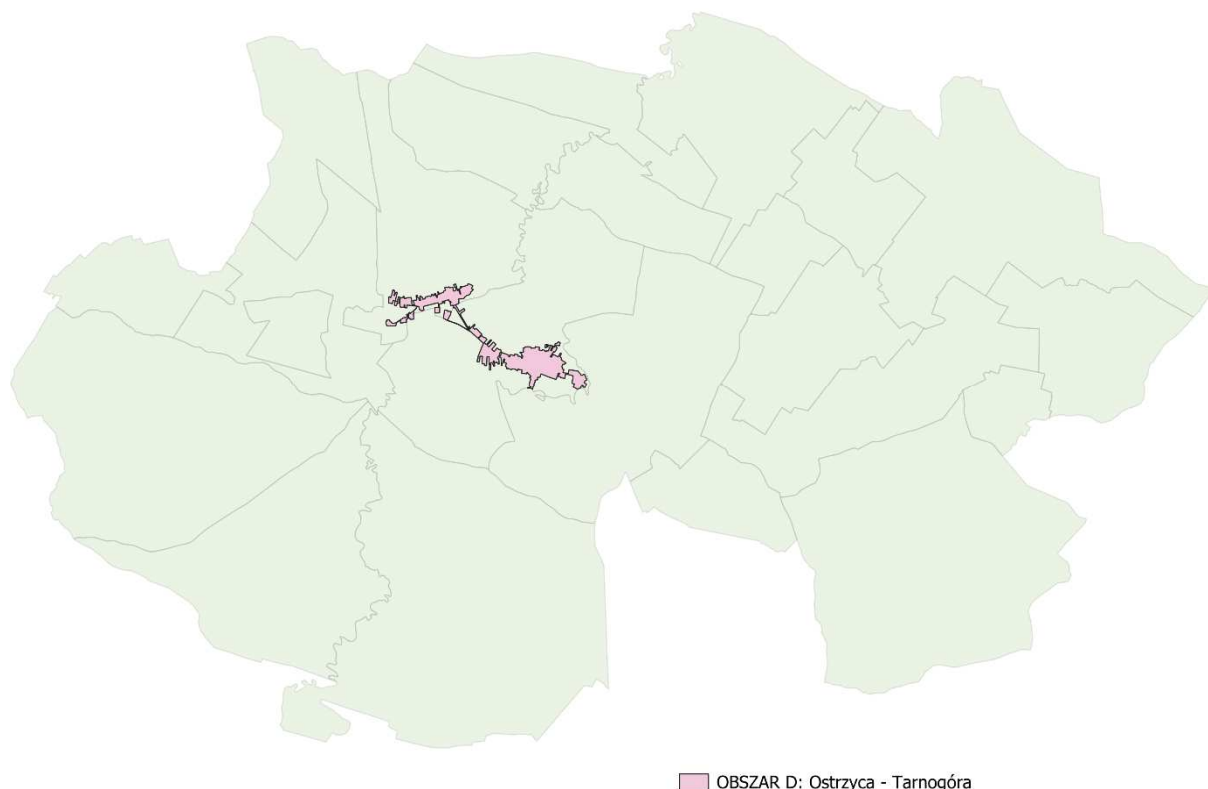

Źródło: Doradztwo i Reklama Sp. z o.o. na podstawie podkładu mapowego udostępnionego przez Starostwo Powiatowe w Krasnymstawie

OBSZAR E: Izbica (Wieś i Osada)

W skład obszaru wchodzi zabudowane części miasta Izbica, tworzące funkcjonalną i administracyjną całość. Izbica jest głównym ośrodkiem administracyjnym, kulturalnym, edukacyjnym, gospodarczym Gminy oraz siedzibą gminnych instytucji oraz obiektów użyteczności publicznej. Jego centralna część posiada układ urbanistyczny, z wykształconym przestrzennym i funkcjonalnym centrum, przez które przebiega droga krajowa nr 17. Układ ulic jest spójny i regularny w centralnej części miejscowości, w okolicach dawnego miejskiego rynku, tam też wykształciła się najbardziej zwarta zabudowa oraz miejsce koncentracji obiektów użyteczności publicznej. Im dalej od centrum, w tym także w części stanowiącej do niedawna odrębną wieś, ulice cechują się coraz bardziej nieregularnym kształtem, zabudowa jest mocniej rozproszona, a przestrzeń posiada więcej

cech typowych dla miejscowości wiejskich (rodzaj i rozmieszczenie budynków, duży udział użytków rolnych, itp.). Bezpośrednio w funkcjonalnym centrum Izbicy lub w jego najbliższym otoczeniu zlokalizowane są między innymi: Urząd Miasta i Gminy, GOPS, biblioteka publiczna, szkoła podstawowa, ośrodek zdrowia, oddział banku, poczta, siedziba OSP. W centrum działalność prowadzą sklepy i punkty usługowe. Niewielki powierzchniowo obszar skupia wiele różnych funkcji o charakterze społecznym i gospodarczym na rzecz mieszkańców całej Gminy.

Mapa 6. Obszar E

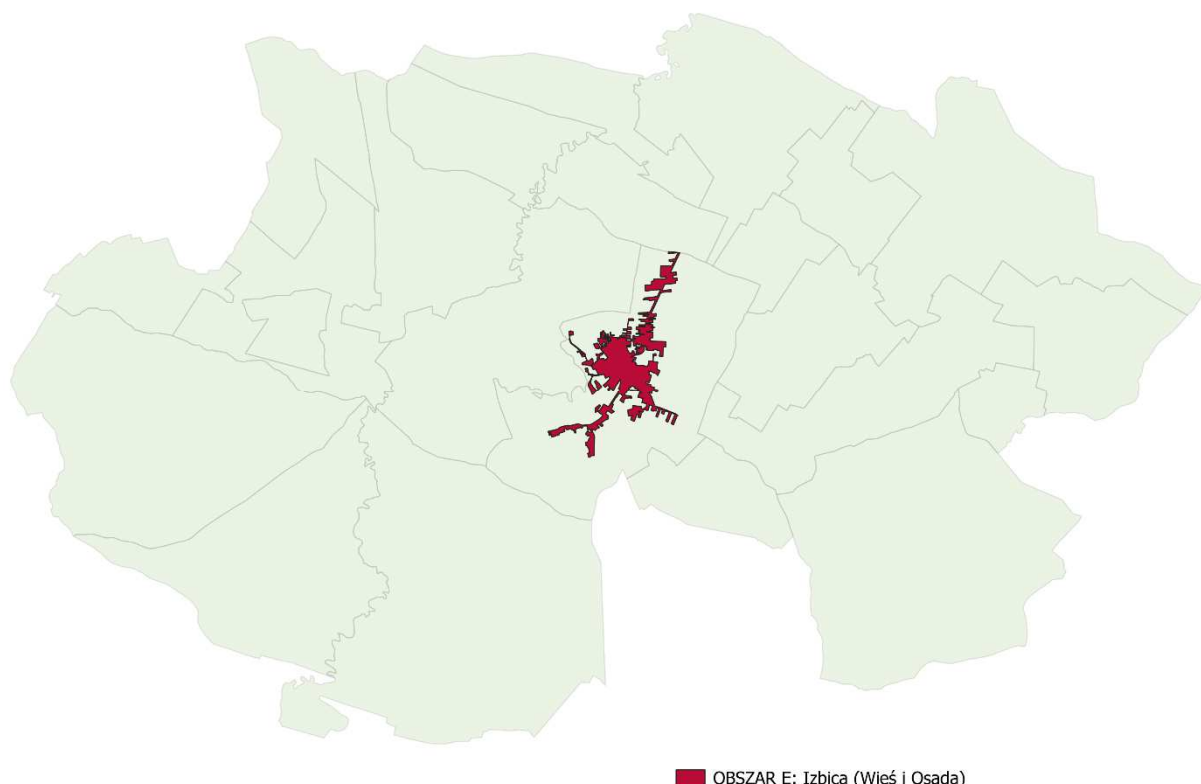

Źródło: Doradztwo i Reklama Sp. z o.o. na podstawie podkładu mapowego udostępnionego przez Starostwo Powiatowe w Krasnymstawie

OBSZAR F: Dworzyska - Romanów – Wał

Obszar obejmuje zabudowane części miejscowości Dworzyska, Romanów oraz Wał, usytuowane w północnej części Gminy. Przez obszar

przepełnia rzeka Wieprz, a skoncentrowana przy drogach zabudowa sąsiaduje z polami uprawnymi, lasami oraz łąkami. Głównymi drogami obszaru są drogi powiatowe nr 3140L oraz nr 3141L. Obszar pełni funkcję mieszkaniową i rolniczą, ale obecne są w nim również funkcja społeczna (OSP, KGW) oraz gospodarcza (gastronomia, punkt handlowy, serwis pojazdów).

Mapa 7. Obszar F

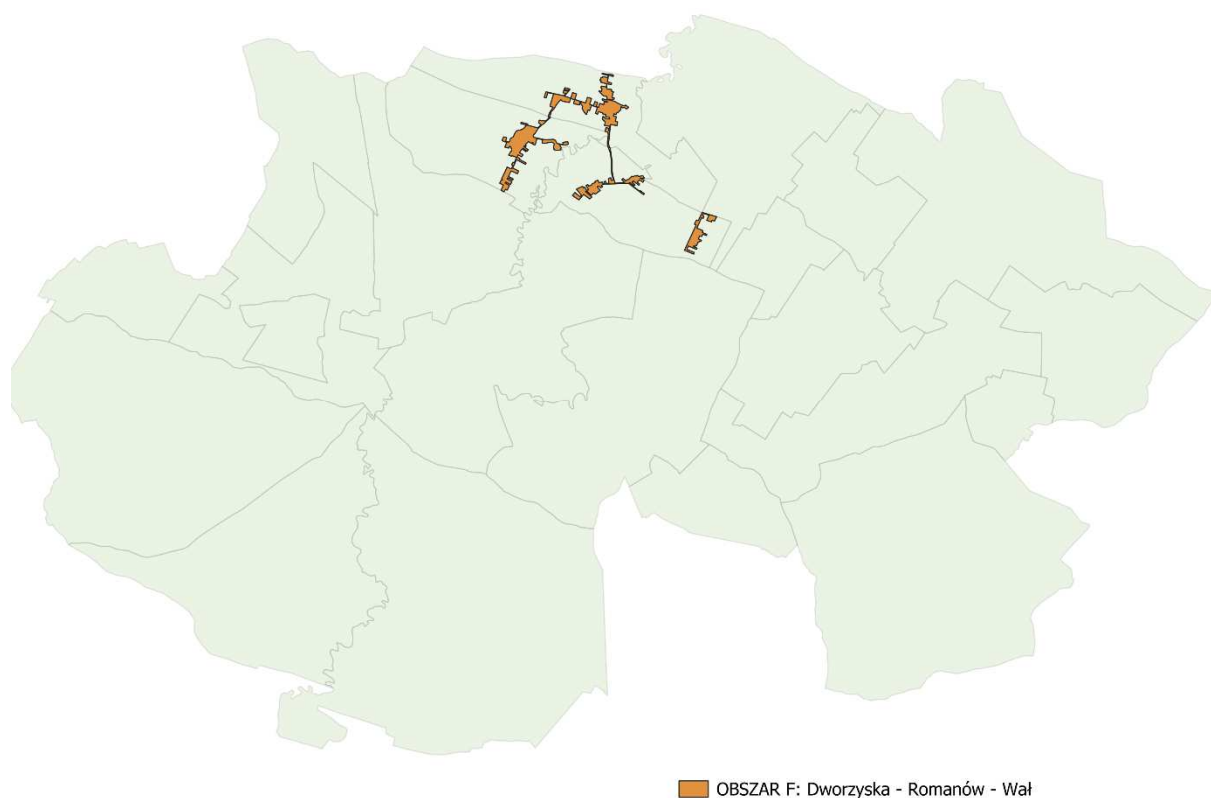

Źródło: Doradztwo i Reklama Sp. z o.o. na podstawie podkładu mapowego udostępnionego przez Starostwo Powiatowe w Krasnymstawie

OBSZAR G: Kryniczki - Majdan Krynicki - Orłów Murowany - Orłów Murowany-Kolonia

Obszar tworzą zabudowane części miejscowości: Kryniczki, Majdan Krynicki, Orłów Murowany, Orłów Murowany-Kolonia, położone we wschodniej części Gminy. Zabudowa, w części o charakterze zagrodowym,

usytuowana jest wzdłuż dróg, przy czym w miejscowościach Kryniczki i Orłów murowany wykształciły się osiedla wieloulicowe. Przez obszar przebiegają drogi powiatowe nr 3146L oraz nr 3147L, stanowiące główne trasy komunikacyjne w jego obrębie. Poza funkcją mieszkaniową oraz rolniczą, obszar pełni także funkcje społeczną (KGW, OSP, siedziba parafii rzymskokatolickiej) oraz gospodarczą (agroturystyka, naprawa pojazdów).

Mapa 8. Obszar G

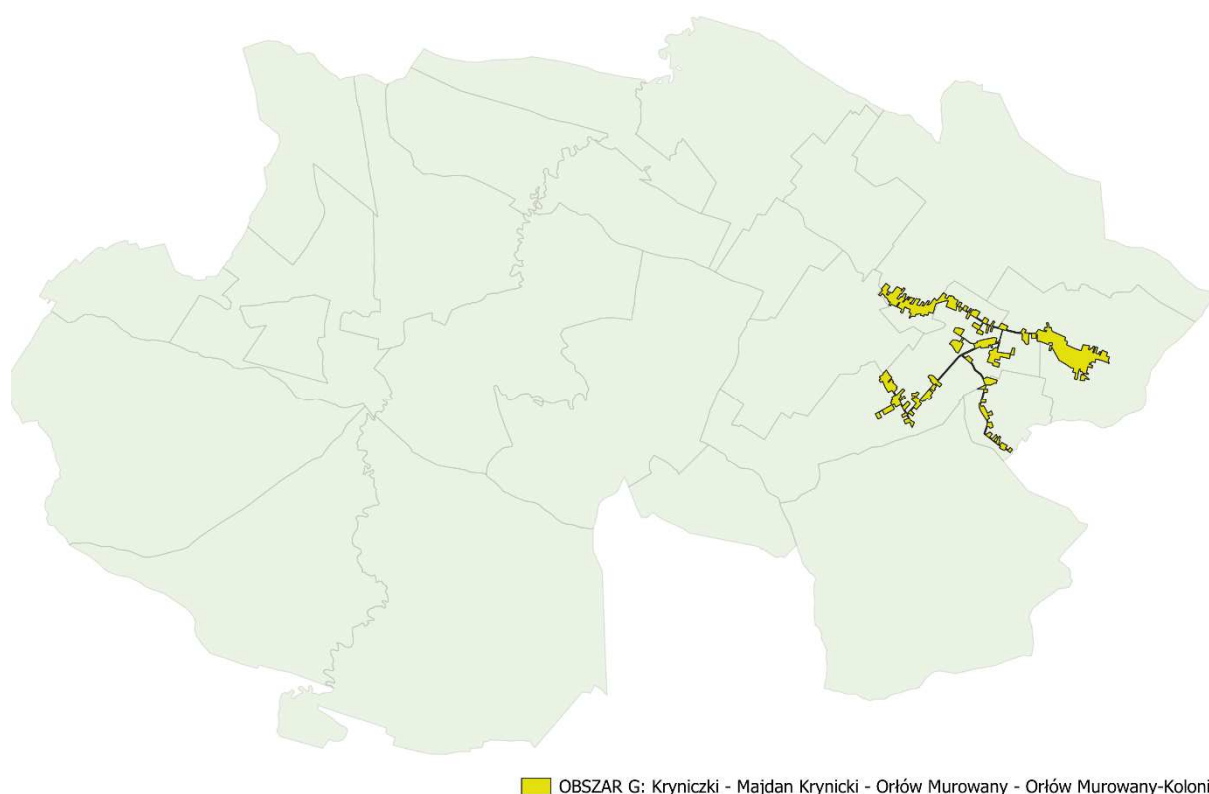

Źródło: Doradztwo i Reklama Sp. z o.o. na podstawie podkładu mapowego udostępnionego przez Starostwo Powiatowe w Krasnymstawie

OBSZAR H: Orłów Drewniany - Orłów Drewniany-Kolonia

Obszar utworzony jest z połączonych ze sobą przestrzennie i funkcjonalnie terenów zabudowanych miejscowości Orłów Drewniany oraz Orłów Drewniany-Kolonia. Główną osią obszaru i miejscem koncentracji zabudowy jest droga powiatowa nr 3147 L, przy czym w miejscowości Orłów Drewniany zabudowa przyjmuje układ wieloulicowy, a koncentracja budynków



Diagnoza i delimitacja obszaru zdegradowanego i obszaru rewitalizacji została opracowana przez Doradztwo i Reklama Sp. z o.o.

jest tam większa. Obszar pełni funkcje pozamieszkańcove i pozarolnicze – w jego obrębie funkcjonują sklepy, punkty usługowe, szkoła podstawowa, punkt przedszkolny.

Mapa 9. Obszar H

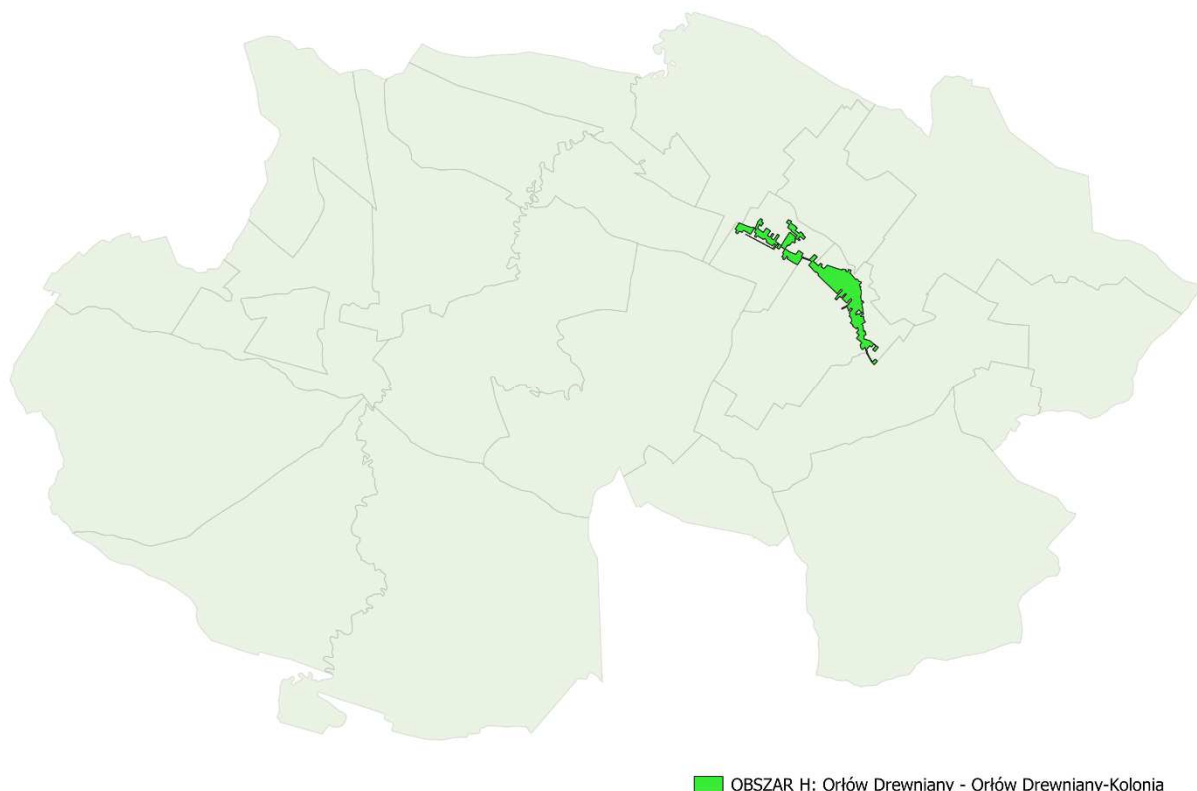

Źródło: Doradztwo i Reklama Sp. z o.o. na podstawie podkładu mapowego udostępnionego przez Starostwo Powiatowe w Krasnymstawie

OBSZAR I: Stryjów

Obszar obejmuje tereny zabudowane należące do miejscowości Stryjów, położonej w południowo-wschodniej części Gminy. Przez miejscowość przebiega droga powiatowa nr 3147L, przy której koncentruje się większa część zabudowy. Obszar pełni głównie funkcję mieszkaniową i rolniczą. W jego obrębie funkcjonują OSP i KGW.

Mapa 10. Obszar I

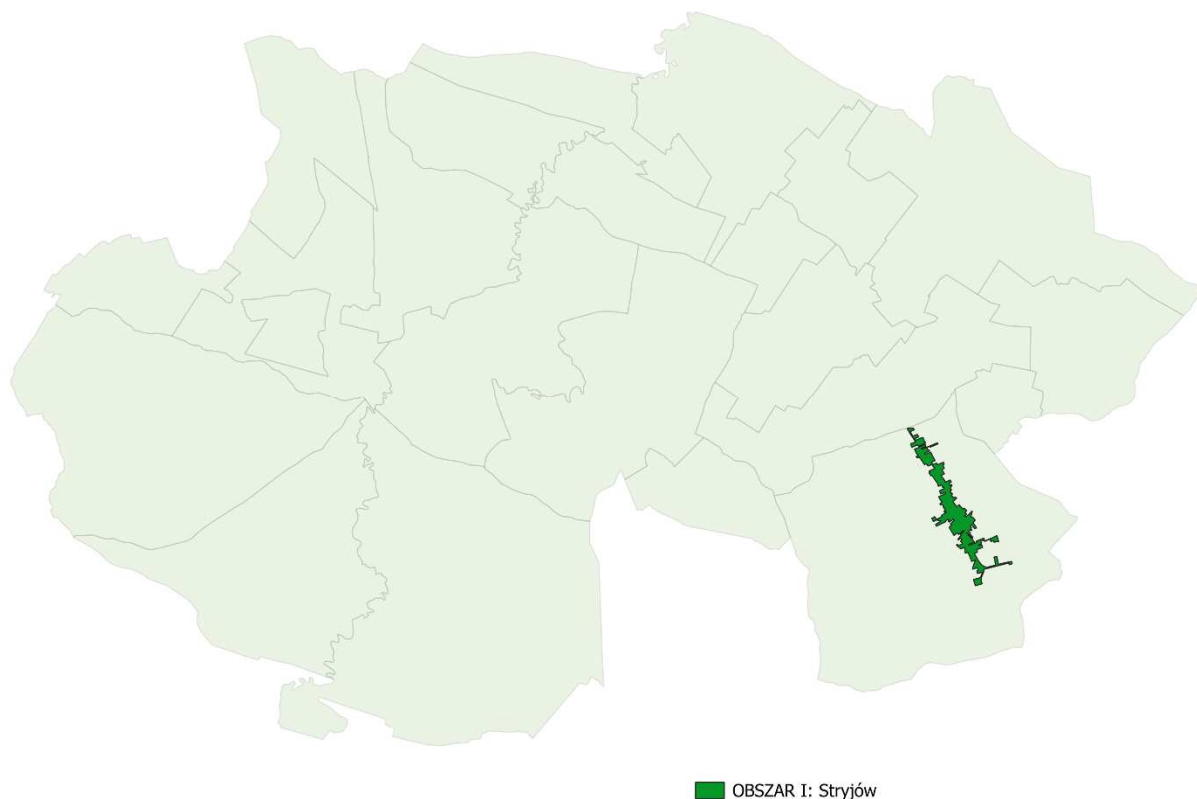

Źródło: Doradztwo i Reklama Sp. z o.o. na podstawie podkładu mapowego udostępnionego przez Starostwo Powiatowe w Krasnymstawie

OBSZAR J: Wólka Orłowska – Topola

Obszar tworzą zabudowane części miejscowości Wólka Orłowska i Topola. Przez obszar przebiega droga krajowa nr 17, przy której skupiona jest część zabudowy Wólki Orłowskiej. Ponadto, sieć dróg obszaru tworzą drogi powiatowe nr 3140L i nr 3147L oraz drogi gminne. Zabudowa, częściowo o charakterze zagrodowym, skoncentrowana jest przy drogach. Poza funkcją mieszkaniową i rolniczą, obszar pełni także funkcje społeczne (OSP, KGW) oraz gospodarcze (punkty usługowe).

Mapa 11. Obszar J

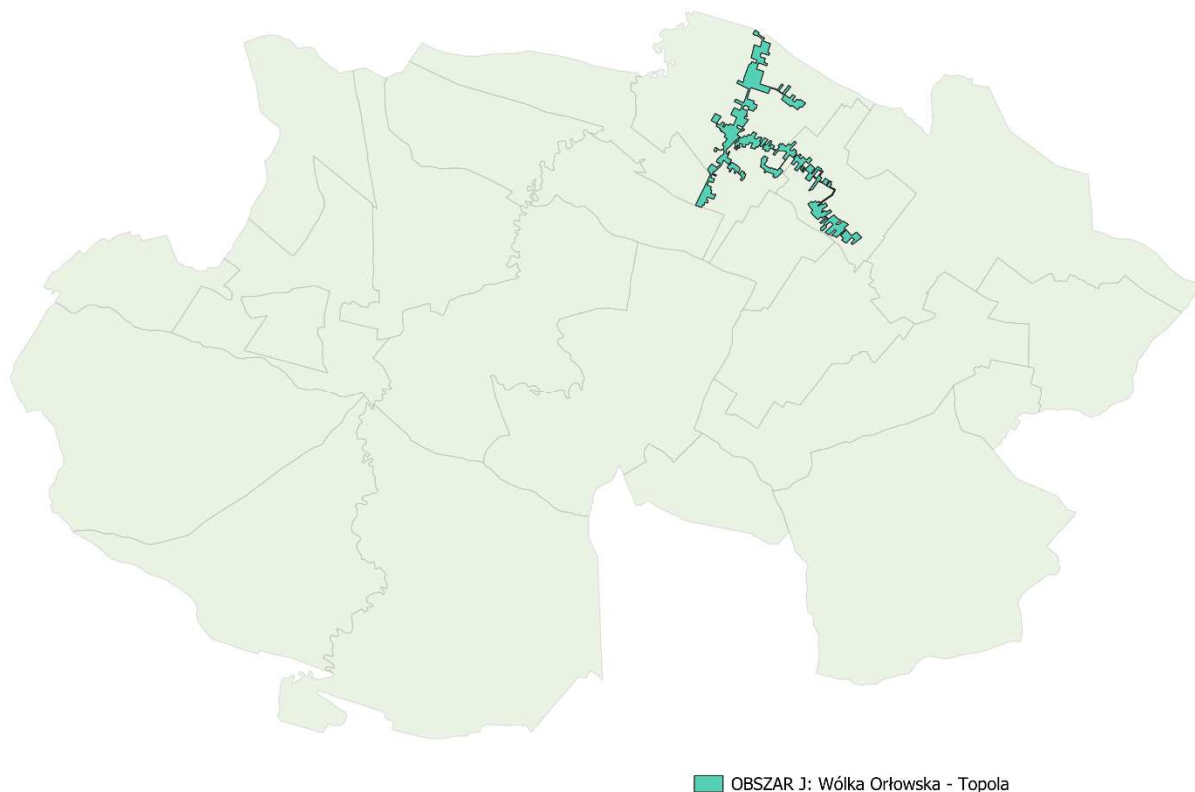

Źródło: Doradztwo i Reklama Sp. z o.o. na podstawie podkładu mapowego udostępnionego przez Starostwo Powiatowe w Krasnymstawie

OBSZAR K: Zalesie

W skład obszaru wchodzi zabudowane części miejscowości Zalesie, położonej w południowej części Gminy. Jest to obszar o bardzo małej liczbie ludności i pełni głównie funkcję mieszkaniową oraz rolniczą. Sąsiaduje z kompleksem leśnym.

Mapa 12. Obszar K

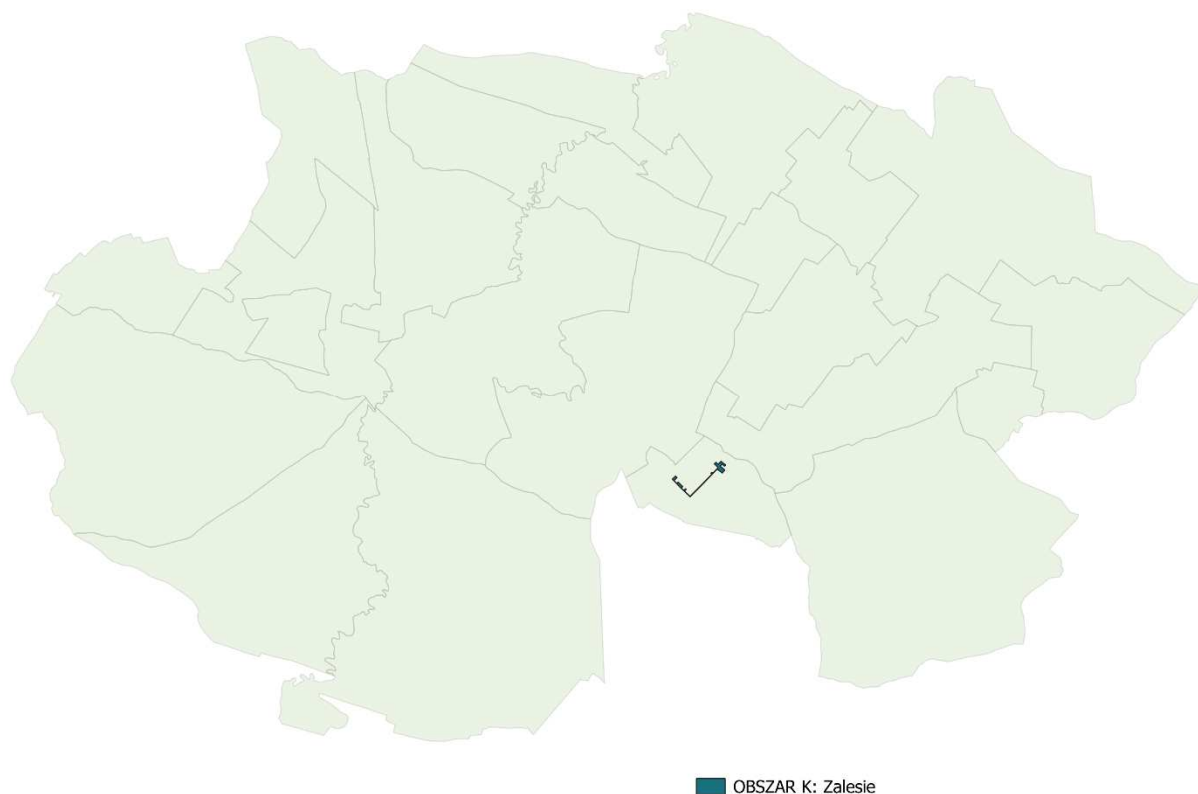

Źródło: Doradztwo i Reklama Sp. z o.o. na podstawie podkładu mapowego udostępnionego przez Starostwo Powiatowe w Krasnymstawie

III. DIAGNOZA SFER PROBLEMOWYCH WYZNACZONYCH OBSZARÓW - ANALIZA WSKAŹNIKOWA

W procesie diagnostycznym wykorzystano informacje pochodzące z następujących instytucji:

- Urząd Miasta i Gminy Izbica,
- Gminny Ośrodek Pomocy Społecznej w Izbicy,
- Powiatowy Urząd Pracy w Krasnymstawie,
- Główny Urząd Statystyczny.

W celu obiektywnego wskazania obszarów na terenie Gminy, wymagających podjęcia rewitalizacji z uwagi na nawarstwienie negatywnych zjawisk, na podstawie szeregu wskaźników opisujących problemy społeczne, ale i w pozostałych sferach zbudowano wskaźnik syntetyczny. Jest to miernik opisujący stopień degradacji danej jednostki analitycznej. W celu zbudowania wskaźnika syntetycznego konieczne było przekształcenie wykorzystanych zmiennych w przeliczeniu na 1000 mieszkańców danego obszaru, w celu umożliwienia ich wzajemnego porównywania i dalszej analizy. Syntetyczną miarę, opisującą stopień zdegradowania danej jednostki w poszczególnej sferze, utworzono wykorzystując średnią arytmetyczną z wartości wszystkich wskaźników. Na tej podstawie ustalono, które z analizowanych jednostek charakteryzują się większym stopniem zdegradowania w danej sferze, niż średnio w Gminie. A zatem jako obligatoryjne dla uznania jednostki referencyjnej za potencjalny obszar zdegradowany, a następnie obszar rewitalizacji, określono łączne spełnienie dwóch poniższych kryteriów:

- ponadprzeciętna (na tle średniej gminnej) degradacja w sferze społecznej (wskaźnik dla sfery społecznej wyższy niż średnia gminna),
- ponadprzeciętna (na tle średniej gminnej) degradacja w jednej z sfer pozaspołecznych (wskaźnik dla sfer pozaspołecznych wyższy niż średnia gminna).

Dzięki temu możliwe było obiektywne ustalenie, które z badanych obszarów charakteryzują się większym stopniem zdegradowania niż średnia w Gminie i z tego powodu wymagają podjęcia działań rewitalizacyjnych.

Kryteria delimitacji obszaru zdegradowanego

Dla prawidłowego przeprowadzenia delimitacji analizowanych obszarów konieczny był wybór odpowiednich zmiennych, które je w sposób istotny statystycznie różnicują. Ze względu na charakter Gminy i występujące w niej zjawiska społeczne, jak również środowiskowe, przestrzenne i techniczne, konieczne było zbadanie szeregu zmiennych i wypracowanie katalogu umożliwiającego analizę na każdym poziomie ze wskazanych w ustawie o rewitalizacji.

SFERA SPOŁECZNA

Zjawiska społeczne występujące na terenie danych obszarów, w kontekście opracowania Gminnego Programu Rewitalizacji stanowią istotny czynnik diagnozy prowadzącej do wyznaczenia obszaru zdegradowanego oraz obszaru rewitalizacji. Takie kwestie jak gęstość zaludnienia, liczba osób w wieku poprodukcyjnym, liczba osób bezrobotnych, liczba osób bezrobotnych do 30 roku życia, liczba osób bezrobotnych powyżej 50 roku życia, liczba osób długotrwale bezrobotnych, liczba osób objętych świadczeniami GOPS ogółem, liczba osób pobierających świadczenia z tytułu ubóstwa, liczba osób pobierających świadczenia z tytułu niepełnosprawności, liczba osób pobierających świadczenia z tytułu wielodzietności, liczba popełnionych przestępstw, liczba osób z niskim wykształceniem, stanowią podstawę dla weryfikacji form kryzysu występującego w Gminie, w tej właśnie sferze. Niniejsze opracowanie do weryfikacji zjawisk społecznych przypisuje także zagadnienia w przeliczeniu na 1000 mieszkańców danego obszaru. Całość zjawisk zaprezentowano z podziałem na poszczególne obszary Gminy Izbica.

Wybór wskaźników sfery społecznej został dobrany w sposób służący rozpoznawaniu problemów oraz wyzwań jakie są stawione przez Gminę Izbica. Dobór wskaźników opierał się o zjawiska zróżnicowane wewnątrz Gminy oraz faktyczne problemy dotyczące społeczności i zjawiska, na które działania rewitalizacyjne będą mogły wywrzeć zauważalny wpływ. Dobierając wskaźniki przebadano ich dostępność danych źródłowych i możliwość ich cyklicznego pozyskiwania w przyszłości. Ponadto bardzo ważnym aspektem była ich celowość w kontekście zakładanych celów rewitalizacji oraz ich realnego wpływu ze strony Gminy jak również przeciwdziałaniu występowania w przyszłości.

Gęstość zaludnienia

Dzięki analizie wskaźnika gęstości zaludnienia można dowiedzieć się, jak zaludniony jest dany region w stosunku do innego. Identyfikując stopień zaludnienia danego obszaru, można odkryć istotny wpływ na życie jego mieszkańców. W przypadku obszaru gęsto zaludnionego jakość życia jego mieszkańców ulega pogorszeniu, jeśli na przykład spowoduje to niedobór zasobów. Zestawienie gęstości zaludnienia w podziale na obszary w Gminie Izbica w 2020 roku przedstawia wykres poniżej.

Wykres 1. Gęstość zaludnienia w poszczególnych obszarach w Gminie Izbica w 2020 roku (osoby/km²)

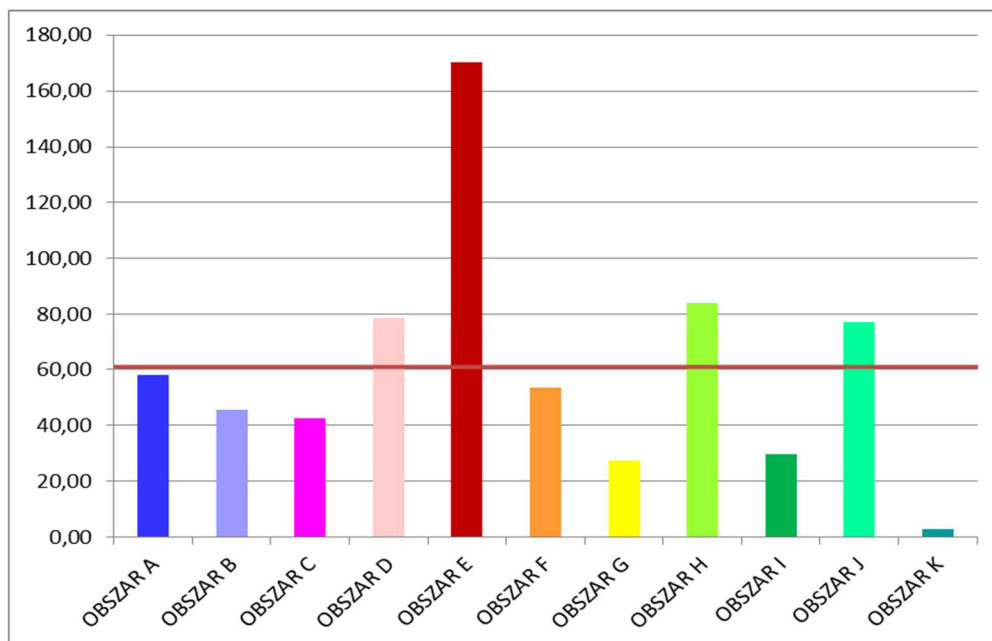

Źródło: Doradztwo i Reklama Sp. z o.o. na podstawie danych udostępnionych przez Urząd Miasta i Gminy Izbica

Gęstość zaludnienia na terenie Gminy Izbica w podziale na wyznaczone obszary w roku 2020 wahała się w przedziale od 2 osób/km² do 170 osób/km². Najmniejsza gęstość zaludnienia została stwierdzona na obszarze K, największa natomiast na terenie obszaru E. Średnia gęstość zaludnienia dla wszystkich obszarów wynosiła 60,93 osoby/km².

Im więcej osób jest skupionych na danym, porównywalnym terenie, tym większa jest gęstość zabudowy, co ma istotne znaczenie dla funkcjonowania przestrzeni. Gęstość zaludnienia w poszczególnych częściach Gminy jest bardzo zróżnicowana a wartości powyżej średniej zaobserwować można w dwóch obszarach: D, E, H oraz J.

Mapa 13. Gęstość zaludnienia w poszczególnych obszarach w Gminie Izbica w 2020 roku (osoby/km²)

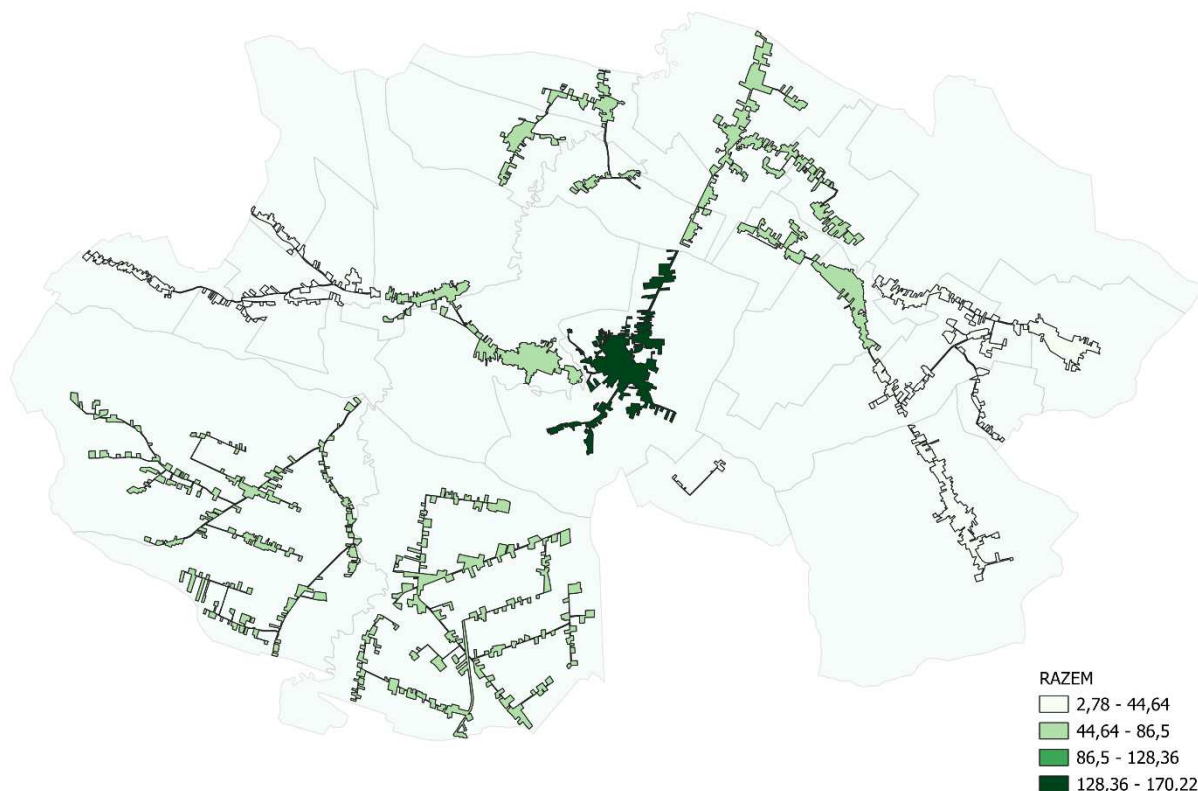

Źródło: Doradztwo i Reklama Sp. z o.o. na podstawie podkładu mapowego udostępnionego przez Starostwo Powiatowe w Krasnymstawie oraz danych z Urzędu Miasta i Gminy Izbica

Wiek poprodukcyjny

Przedział wiekowy obejmujący osoby kończące karierę zawodową. Zgodnie z metodologią Głównego Urzędu Statystycznego (GUS) wiek poprodukcyjny to wiek, w którym osoby zazwyczaj kończą pracę zawodową, tj. dla mężczyzn – 65 lat i więcej, dla kobiet – 60 lat i więcej. Stały wzrost liczby osób w wieku poprodukcyjnym od roku 2010 wiąże się ze spadkiem liczby osób w wieku produkcyjnym tj. 18-59/64 lata. W takiej sytuacji możemy mówić o procesie starzenia się społeczeństwa. Aby móc zastąpić lukę pojawiającą się w zasobach siły roboczej, wskaźnik dzietności powinien kształtować się w przedziale 2,1-2,15, co zapewnia tzw. prostą zastępowalność pokoleń. O ile jeszcze w późnych latach 80 i wczesnych 90 współczynnik ten wahał się

w przedziale 1,8-2,2 (z tendencją malejącą), tak w ostatnich latach jego wartość oscyluje w granicach 1,3-1,4.

Szczegółową analizę wieku poprodukcyjnego w Gminie Izbica w 2020 roku przedstawia wykres poniżej.

Wykres 2. Liczba osób w wieku poprodukcyjnym (60 lat i więcej dla kobiet i 65 lat i więcej dla mężczyzn) w poszczególnych obszarach Gminy Izbica (na 1000 mieszkańców)

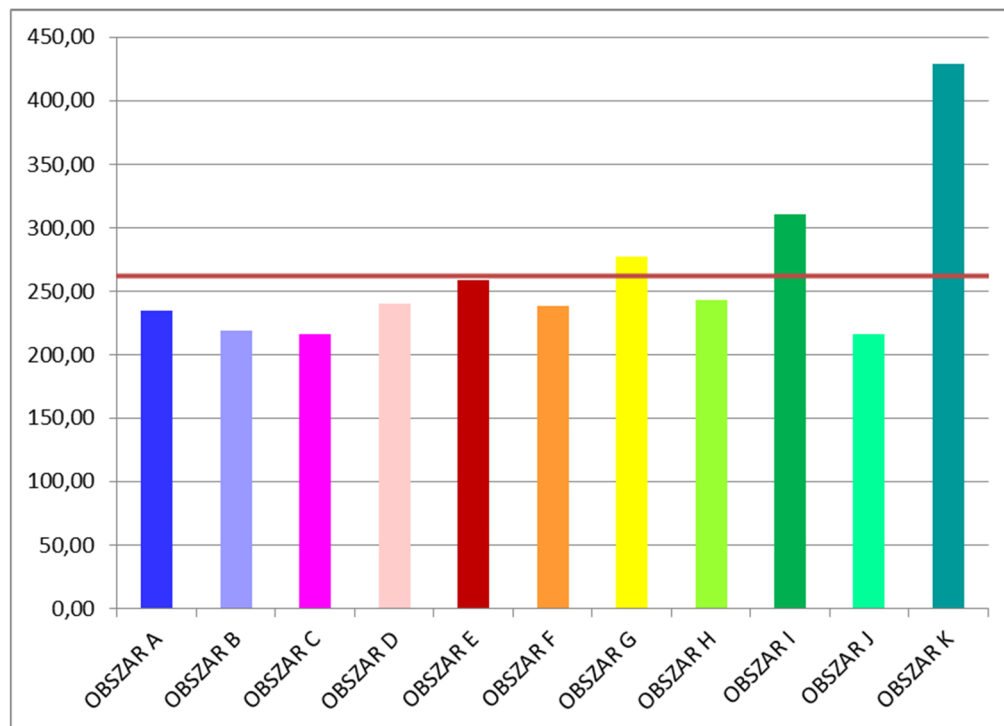

Źródło: Doradztwo i Reklama Sp. z o.o. na podstawie danych udostępnionych przez Urząd Miasta i Gminy Izbica

Średnia dla liczby osób w wieku poprodukcyjnym w analizowanych obszarach to 262,38 osób bezrobotnych na 1000 mieszkańców. Wartości powyżej średniej znajdują się w obszarach: G, I, K.

Mapa 14. Liczba osób w wieku poprodukcyjnym (60 lat i więcej dla kobiet i 65 lat i więcej dla mężczyzn) w poszczególnych obszarach Gminy Izbica (na 1000 mieszkańców)

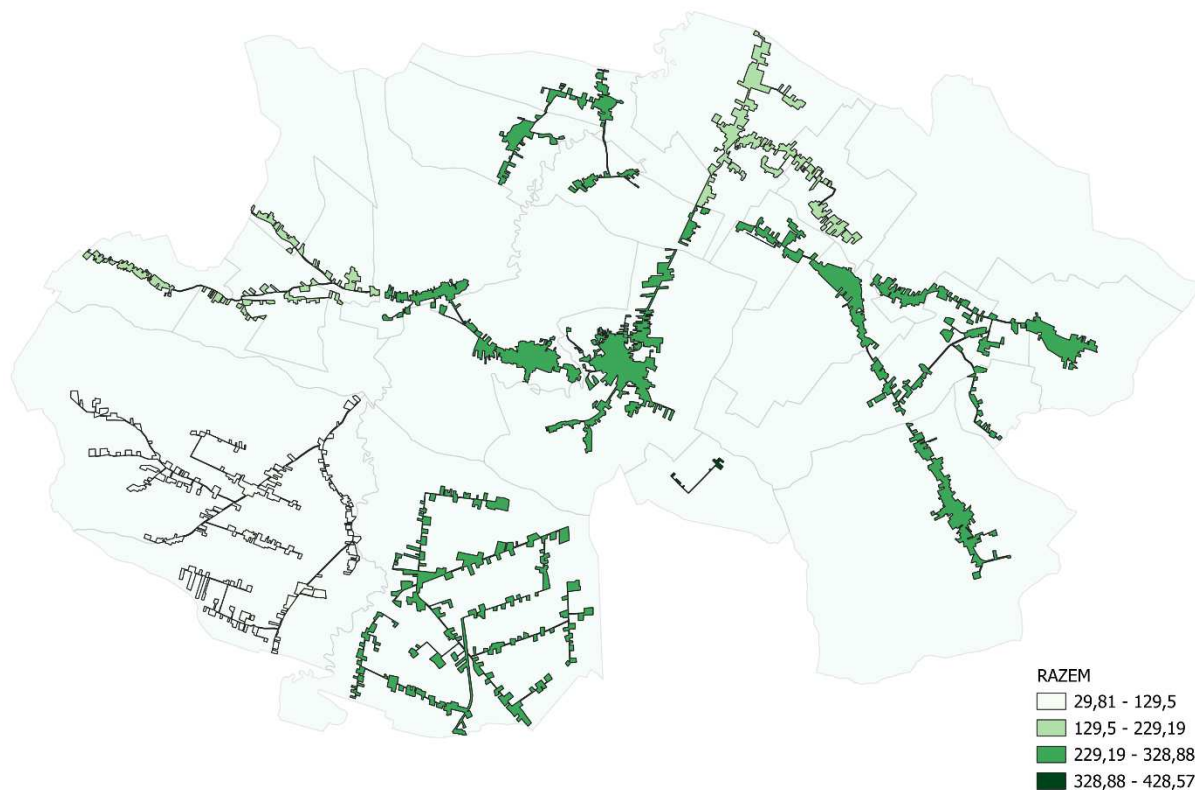

Źródło: Doradztwo i Reklama Sp. z o.o. na podstawie podkładu mapowego udostępnionego przez Starostwo Powiatowe w Krasnymstawie oraz danych z Urzędu Miasta i Gminy Izbica

Bezrobocie

Kolejnym badanym zjawiskiem jest zjawisko bezrobocia. W celu pełniejszego zobrazowania specyfiki zjawiska, poza porównaniem liczby bezrobotnych ogółem, zbadano także kształtowanie się liczby bezrobotnych w szczególnej sytuacji: do 30 roku życia, powyżej 50 roku życia oraz osób długotrwale bezrobotnych. Czynnikiem, który ma decydujący wpływ na zaspokajanie ważnych potrzeb społecznych w różnych sferach życia jest trwały brak pracy. Bezpośrednią konsekwencją bezrobocia jest narastająca patologia społeczna, pogłębianie się niepewności społecznej i wzrost poczucia zagrożenia

bezpieczeństwa socjalnego. Długotrwały brak pracy powoduje szybką degradację ekonomiczną jednostki i rodziny, potęguje biedę i rozszerza sferę ubóstwa. Sytuacja materialna osób długotrwale bezrobotnych zależy w dużym stopniu od ich standardu życia w czasie zatrudnienia, a zwłaszcza od posiadanych dóbr trwałego użytku, oszczędności oraz długów. Istotne znaczenie ma bowiem poziom, od którego zaczyna się proces degradacji ekonomicznej i społecznej. Najbardziej trudną sytuację materialną mają rodziny długotrwale pozostające bez stałego zatrudnienia. W Gminie Izbica, która jest obszarem typowo rolniczym występuje zjawisko tzw. bezrobocia ukrytego, dotykające szczególnie osób zatrudnionych w rolnictwie i jest związane z niskim poziomem wykształcenia i kompetencji. Bezrobocie ukryte – agrarne jest poważnym, trudnym do oszacowania problemem. Występuje ono wtedy, gdy konieczną do wykonania pracę w gospodarstwie wykonuje więcej osób, niż w rzeczywistości mogłoby ją efektywnie wykonywać. Oznacza to, że w niektórych gospodarstwach pracują osoby, które nie przyczyniają się do zwiększenia ich produkcji i gdyby w tym czasie pracowały w innym miejscu, gospodarstwo funkcjonowałoby bez zmian. Pomimo tego, że oficjalnie pracują w gospodarstwie ich praca nie przyczynia się do generowania przez gospodarstwo dochodów lub okresowo pozostają bez zajęcia. Podejmowanie działań prowadzących do utworzenia nowych miejsc pracy oraz rozwijanie branż pozarolniczych na terenie Gminy może pomóc w minimalizowaniu ryzyka wystąpienia tego zjawiska.

Zestawienie liczby osób bezrobotnych w podziale na obszary w Gminie Izbica w 2020 roku przedstawia wykres poniżej.

Wykres 3. Liczba osób bezrobotnych w poszczególnych obszarach w Gminie Izbica w 2020 roku (na 1000 mieszkańców)

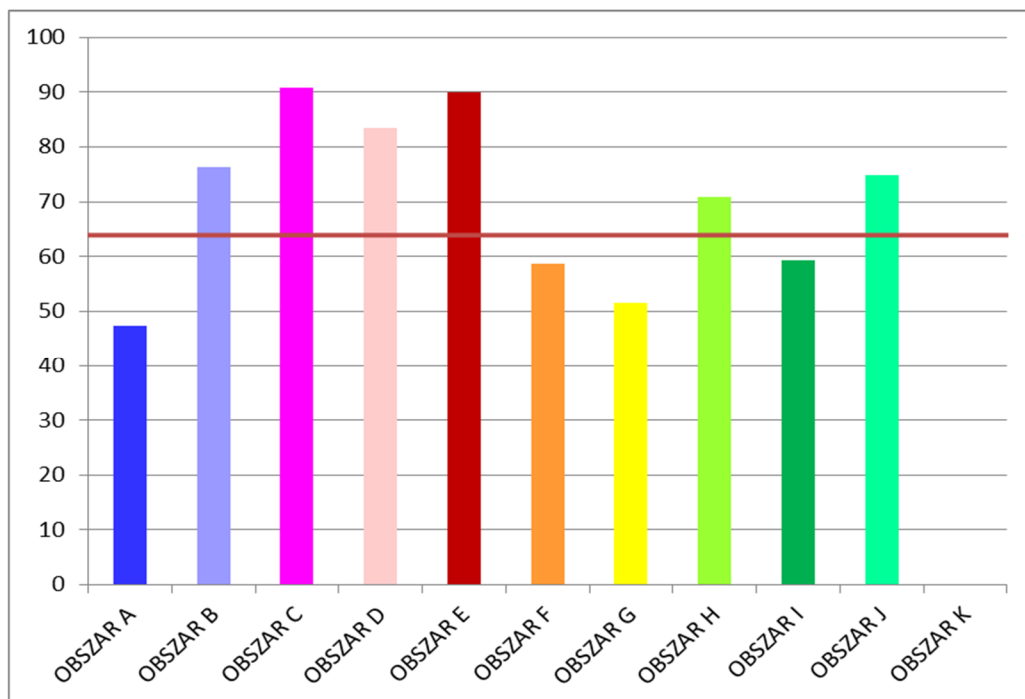

Źródło: Doradztwo i Reklama Sp. z o.o. na podstawie danych udostępnionych przez Powiatowy Urząd Pracy w Krasnymstawie

Średnia dla liczby osób bezrobotnych na 1000 mieszkańców w analizowanych obszarach to 63,92. Wartości powyżej średniej znajdują się w obszarach: B,C,D,E, H oraz J.

Mapa 15. Liczba osób bezrobotnych w poszczególnych obszarach w Gminie Izbica w 2020 roku (na 1000 mieszkańców)

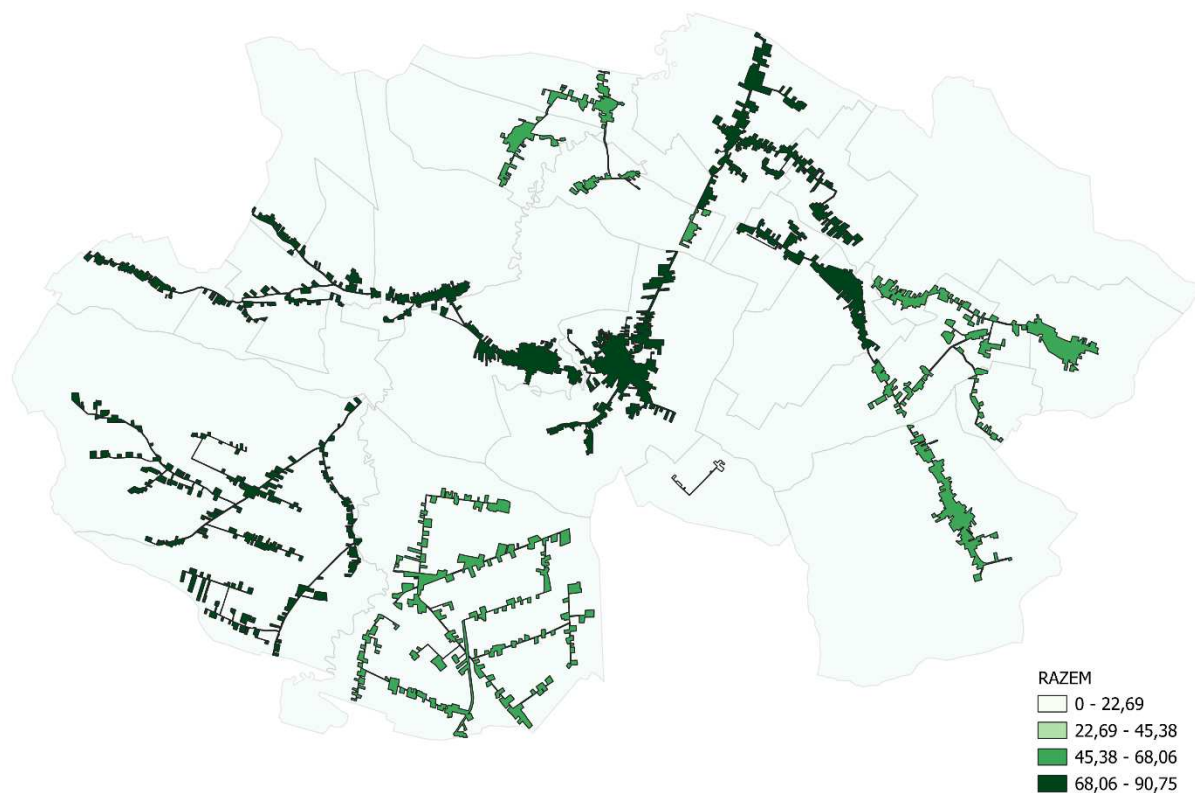

Źródło: Doradztwo i Reklama Sp. z o.o. na podstawie podkładu mapowego udostępnionego przez Starostwo Powiatowe w Krasnymstawie oraz danych z Powiatowego Urzędu Pracy w Krasnymstawie

Bezrobotni do 30 roku życia

W Polsce, podobnie jak w większości krajów Unii Europejskiej, stopy bezrobocia w ostatnich latach rosną. Ten negatywny trend dotyczy zarówno osób bez wyższego wykształcenia, jak i tych które ukończyły studia i to niezależnie od tego, czy szukają pracy na metropolitarnych, czy na bardziej peryferyjnych rynkach pracy. Naturalnie, wśród osób z wyższym wykształceniem w dużych miastach problem bezrobocia jest znacznie mniejszy niż na wsi. Zestawienie liczy osób bezrobotnych do 30 roku życia w podziale na obszary w Gminie Izbica w 2020 roku przedstawia wykres poniżej.

Wykres 4. Liczba osób bezrobotnych do 30 roku życia w poszczególnych obszarach w Gminie Izbica w 2020 roku (na 1000 mieszkańców)

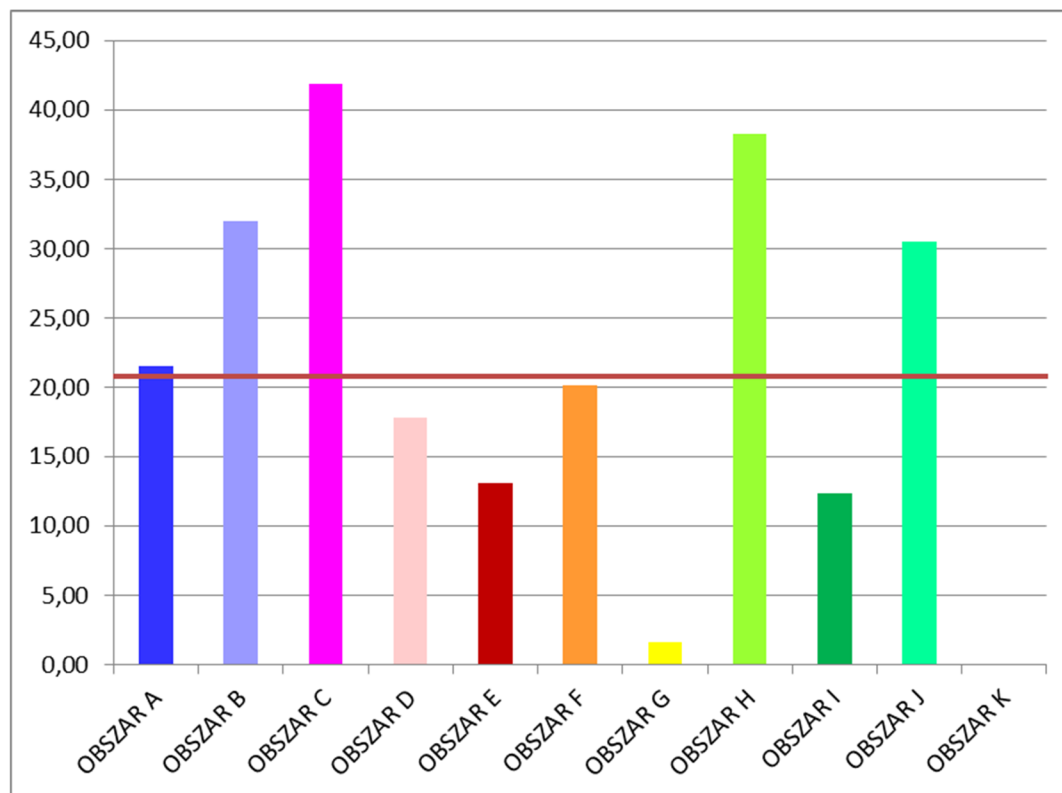

Źródło: Doradztwo i Reklama Sp. z o.o. na podstawie danych udostępnionych przez Powiatowy Urząd Pracy w Krasnymstawie

Średnia liczba osób bezrobotnych do 30 roku życia w analizowanych obszarach w 2020 roku wyniosła 20,84. Sytuacja kryzysowa w kontekście osób bezrobotnych młodych (do 30 lat) przeważa w obszarach: A, B, C, H, J.

Bezrobocie młodych w warunkach kryzysowych ma kilka przyczyn. Jedną z nich jest słabsze związanie tych pracowników z przedsiębiorstwem; częściej pracują oni na umowach terminowych, na umowach na okres próbny, więc rozwiązanie stosunku pracy nie wiąże się np. z koniecznością wypłaty dodatkowych świadczeń. Warto również zwrócić uwagę, że częściej młodzi pracownicy są tymi, którzy dopiero zbierają doświadczenia zawodowe, nie zajmują oni stanowisk kluczowych dla przedsiębiorstwa, a raczej wykonują zadania pomocnicze czy uzupełniające wobec niezbędnych.

Mapa 16. Liczba osób bezrobotnych do 30 roku życia w poszczególnych obszarach w Gminie Izbica w 2020 roku (na 1000 mieszkańców)

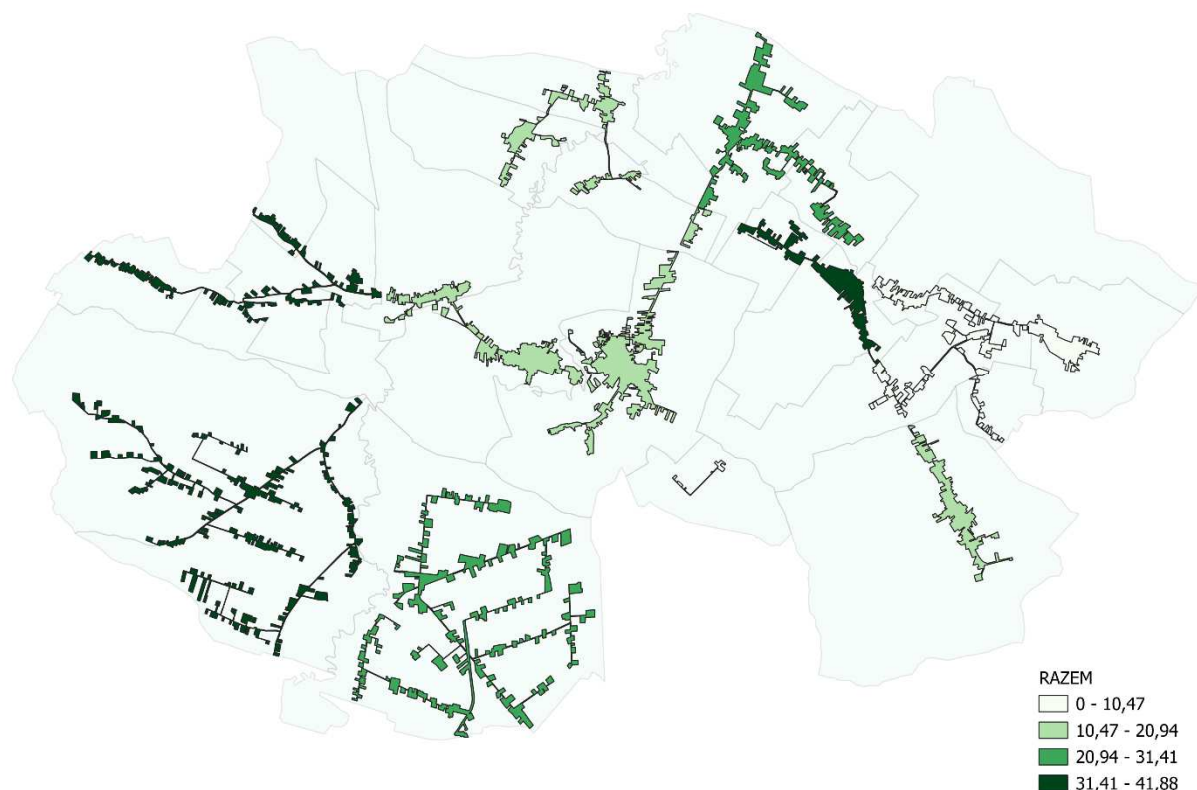

Źródło: Doradztwo i Reklama Sp. z o.o. na podstawie podkładu mapowego udostępnionego przez Starostwo Powiatowe w Krasnymstawie oraz danych z Powiatowego Urzędu Pracy w Krasnymstawie

Bezrobotni powyżej 50 roku życia

Analiza rynku pracy pozwala na wyodrębnienie pewnych kategorii osób, które w szczególnym stopniu są zagrożone pozostaniem poza zatrudnieniem.

W stosunku do tych grup wydaje się uzasadnione traktowanie ich w sposób priorytetowy przy udzieleniu form wsparcia. Ponadto ustawodawca wskazuje formy aktywacji zawodowej skierowane wyłącznie do tych bezrobotnych, a także przewiduje w stosunku do nich specjalne działania osłonowe.

Osoby powyżej 50 roku życia znajdują się w szczególnie trudnej sytuacji na rynku pracy. Na ich trudną sytuację na rynku nakłada się szereg czynników. Niezależnie od branży, w zakładach pracy zachodzą zmiany technologiczne

i organizacyjne do których trudno jest im się dostosować. W porównaniu z osobami młodymi mniejsza znajomość nowoczesnych technologii może stanowić znaczącą barierę w efektywnym funkcjonowaniu na rynku pracy osób powyżej 50 roku życia. Z kolei po stronie pracodawców najczęściej dominują bariery mentalne. Ich opinie na temat osób 50+, często swoje źródła mają w stereotypach i przedstawiają starszych jako osoby, które: niechętnie się doksztalcają, mają trudności w uczeniu się nowych technologii, są słabsi fizycznie i więcej chorują. Mając na uwadze powyższe bardzo ważnym aspektem społecznym jest wspieranie bezrobotnych powyżej 50 roku życia, których z roku na rok przybywa.

Zestawienie liczby osób bezrobotnych powyżej 50 roku życia w podziale na obszary w Gminie Izbica w 2020 roku przedstawia wykres poniżej.

Wykres 5. Liczba osób bezrobotnych powyżej 50 roku życia w poszczególnych obszarach w Gminie Izbica w 2020 roku (na 1000 mieszkańców)

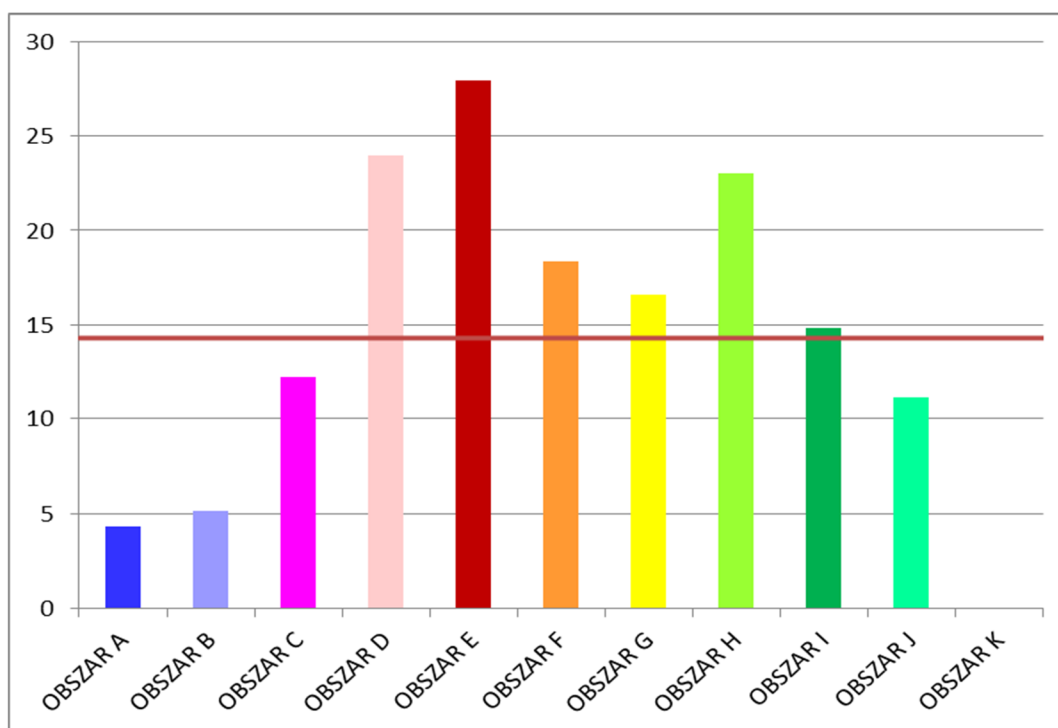

Źródło: Doradztwo i Reklama Sp. z o.o. na podstawie danych udostępnionych przez Powiatowy Urząd Pracy w Krasnymstawie

Średnia liczba osób bezrobotnych powyżej 50 roku życia w analizowanych obszarach w 2020 roku wyniosła 14,31. Sytuacja kryzysowa w kontekście osób bezrobotnych powyżej 50 roku życia przeważa w obszarach: D, E, F, G, H oraz I.

Mapa 17. Liczba osób bezrobotnych powyżej 50 roku życia w poszczególnych obszarach w Gminie Izbica w 2020 roku (na 1000 mieszkańców)

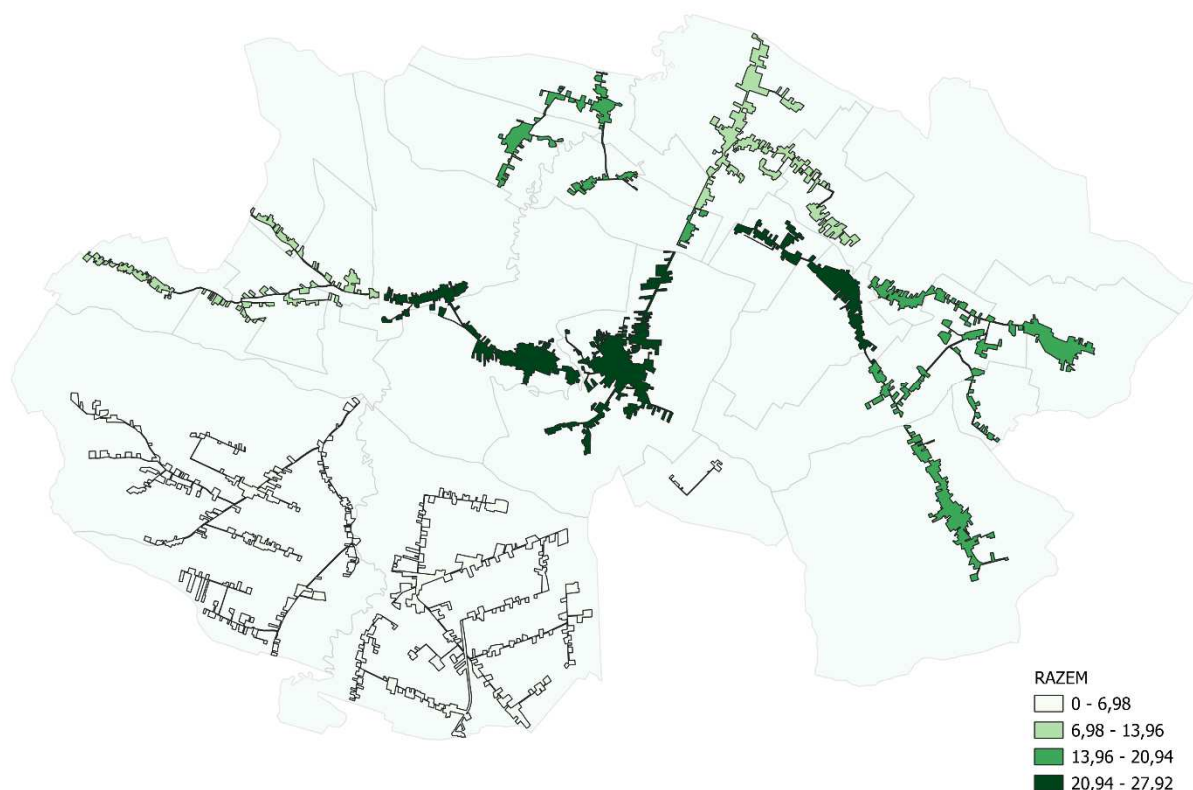

Źródło: Doradztwo i Reklama Sp. z o.o. na podstawie podkładu mapowego udostępnionego przez Starostwo Powiatowe w Krasnymstawie oraz danych z Powiatowego Urzędu Pracy w Krasnymstawie

Długotrwale bezrobotni

Zjawisko długotrwałego bezrobocia stanowi istotny problem i wyzwanie dla współczesnego, nie tylko polskiego rynku pracy. Doświadczenie pokazuje, że osoby długotrwale bezrobotne są z różnych przyczyn jedną z najtrudniejszych grup w kontekście aktywizacji zawodowej. Przywrócenie na rynek pracy bywa

w przypadku długotrwanie bezrobotnych szczególnie długie i kosztowne. W praktyce długotrwałe pozostawanie bez pracy często stanowi ogromne obciążenie psychiczne, prowadząc do obniżenia poczucia własnej wartości i samooceny. Z upływem czasu zazwyczaj też jest coraz trudniej znaleźć i utrzymać zatrudnienie. Skutki długotrwałego bezrobocia ponosi zarówno sam bezrobotny, jak i jego najbliższe otoczenie, przede wszystkim rodzina. Może to być zarówno frustracja, obniżenie standardu życia, a nawet nałogi i wykluczenie społeczne. Zestawienie liczby osób długotrwałe bezrobotnych w podziale na obszary w Gminie Izbica w 2020 roku przedstawia wykres poniżej.

Wykres 6. Liczba osób długotrwałe bezrobotnych w poszczególnych obszarach w Gminie Izbica w 2020 roku (na 1000 mieszkańców)

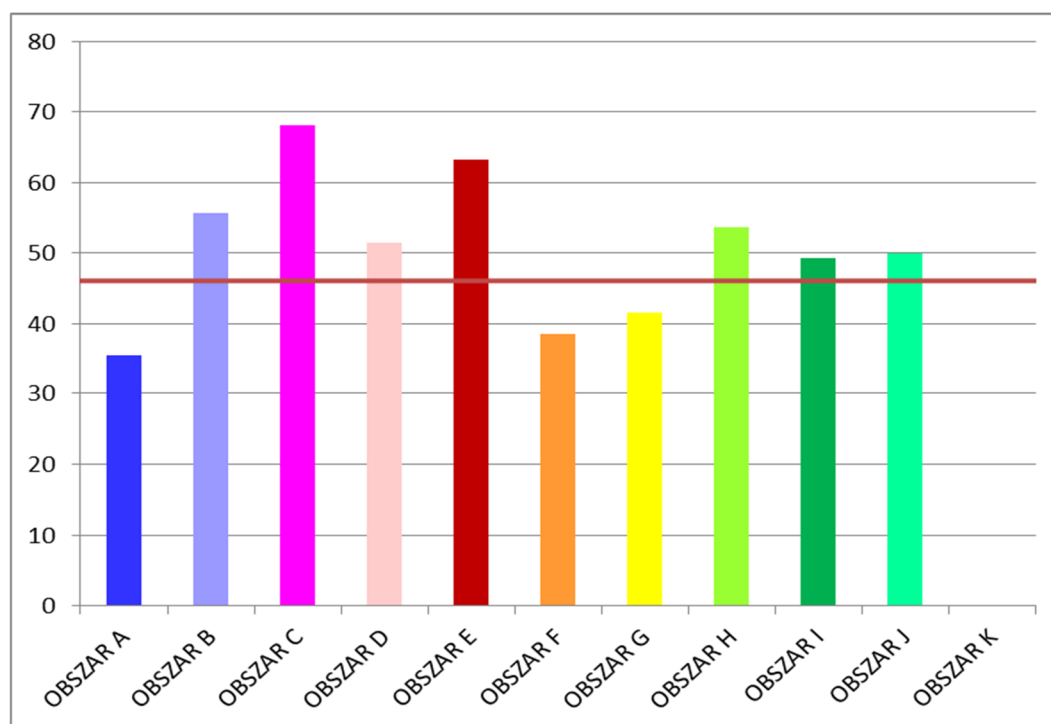

Źródło: Doradztwo i Reklama Sp. z o.o. na podstawie danych udostępnionych przez Powiatowy Urząd Pracy w Krasnymstawie

Średnia dla liczby osób długotrwałe bezrobotnych w analizowanych obszarach to 46,10. Wartości powyżej średniej znajdują się w obszarach: B, C, D, E, H, I oraz J.

Mapa 18. Liczba osób długotrwale bezrobotnych w poszczególnych obszarach w Gminie Izbica w 2020 roku (na 1000 mieszkańców)

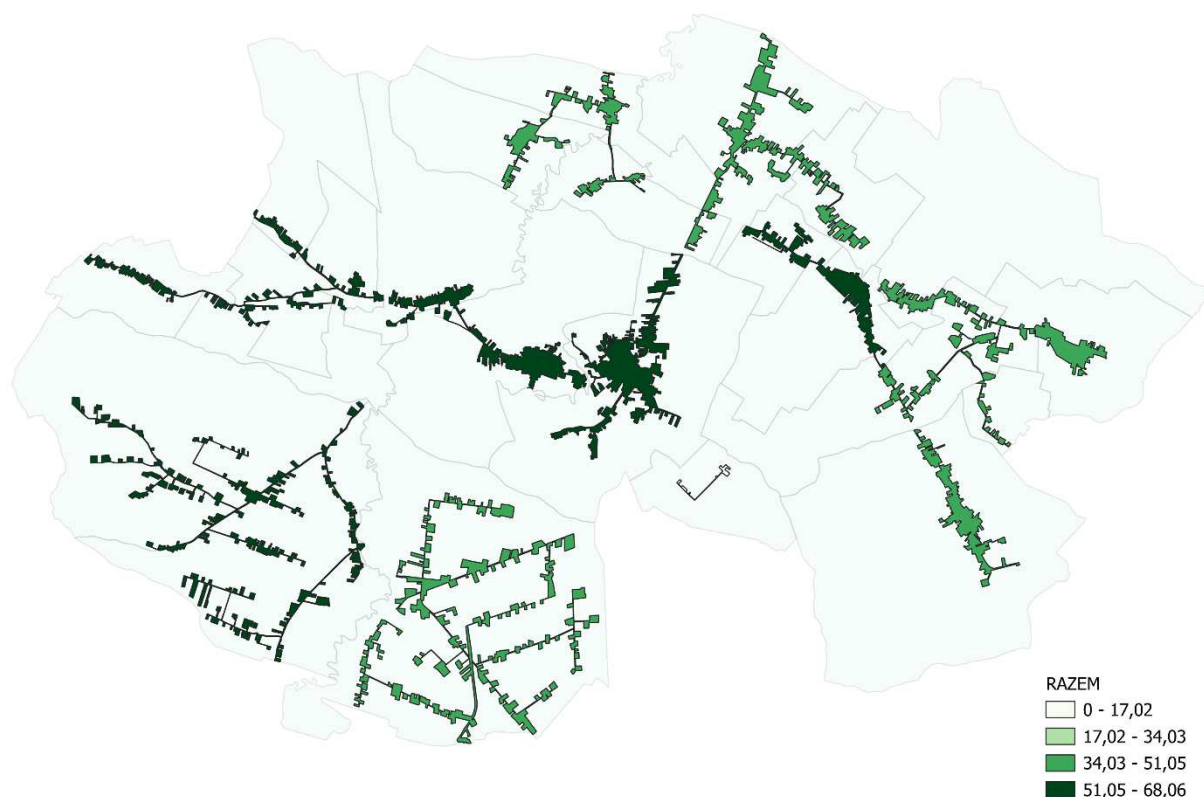

Źródło: Doradztwo i Reklama Sp. z o.o. na podstawie podkładu mapowego udostępnionego przez Starostwo Powiatowe w Krasnymstawie oraz danych z Powiatowego Urzędu Pracy w Krasnymstawie

Świadczenia GOPS

Instytucją świadczącą usługi opieki społecznej na rzecz mieszkańców Gminy Izbica jest Gminny Ośrodek Pomocy Społecznej w Izbicy (GOPS).

Jednym z głównych zadań pomocy społecznej, a co za tym idzie i pracowników socjalnych Ośrodka jest wspieranie osób i rodzin w wysiłkach zmierzających do zaspokojenia niezbędnych potrzeb i umożliwienie im życia w warunkach odpowiadających godności człowieka poprzez podejmowanie szeregu działań zmierzających do życiowego usamodzielnienia osób i rodzin oraz integracji ze środowiskiem. Przy realizacji tych zadań, niezbędne jest bardzo dokładne zdiagnozowanie problemów występujących w rodzinie. Ma

ono zazwyczaj miejsce podczas przeprowadzania wywiadu środowiskowego, który jest wymagany do przyznania pomocy z Ośrodka.

Rodzaj, forma i rozmiar świadczonej pomocy jest uzależniona od zgłaszanych potrzeb, okoliczności uzasadniających udzielenia pomocy i możliwości Ośrodka. Pomoc jaką ośrodek otacza podopiecznych to przede wszystkim:

- pomoc finansowa (w zależności od sytuacji: zasiłek celowy i celowy specjalny, okresowy, stały)
- pomoc rzeczowa – obiady dla dzieci i młodzieży w przedszkolach i szkołach: podstawowych, Specjalnych Ośrodkach Szkolno-Wychowawczych.
- usługi opiekuńcze oraz pomoc sąsiedzka świadczone na rzecz osób wymagających opieki osób drugih
- pomoc w dotarciu do różnego rodzaju specjalistów takich jak: prawnik, lekarz, psychoterapeuta itp.
- poradnictwo socjalne, które w szczególności zakłada poinformowanie klienta o konsekwencjach podejmowanych przez niego działań lub ich braku. Szczególnie podczas poradnictwa, pracownik socjalny ma wprowadzić klienta na drogę wiodącą ku rozwiązaniu problemu, zmotywować go w pozostaniu na niej i wspierać w sytuacjach kryzysu i załamania.
- działanie interwencyjne w sytuacji kiedy klient stanowi sam dla siebie zagrożenie lub gdy to zagrożenie istnieje ze strony innych ludzi (mowa tu w szczególności o zagrożeniu: materialnym, prawnym, zależności fizycznej i psychicznej). Działanie interwencyjne jest zazwyczaj poprzedzone zebraniem niezbędnych informacji a zaistniała sytuacja wymaga natychmiastowej lub jak najszybszej reakcji, tak aby bezpośrednio nastąpiła zmiana negatywnego stanu.

Pomocy społecznej na zasadach określonych w ustawie z dnia 12 marca 2004 r. o pomocy społecznej (tekst jednolity Dz.U. 2018r. poz. 1508 z późn. zm.) udziela się osobom i rodzinom, w szczególności z powodu:

- ubóstwa,



Diagnoza i delimitacja obszaru zdegradowanego i obszaru rewitalizacji została opracowana przez Doradztwo i Reklama Sp. z o.o.

- sieroctwa,
- bezdomności,
- bezrobocia,
- niepełnosprawności orzeczona przez ZUS lub Zespół ds. Orzekania o Niepełnosprawności,
- długotrwałej lub ciężkiej choroby,
- przemocy w rodzinie,
- potrzeby ochrony wielodzietności lub macierzyństwa,
- bezradności w sprawach opiekuńczo – wychowawczych i prowadzenia gospodarstwa domowego, zwłaszcza w rodzinach niepełnych i wielodzietnych,
- braku umiejętności w przystosowaniu do życia młodzieży opuszczającej placówki opiekuńczo–wychowawcze,
- trudności w integracji osób, które otrzymały status uchodźcy,
- trudności w przystosowaniu do życia po zwolnieniu z zakładu karnego,
- alkoholizmu lub narkomanii,
- zdarzenia losowego i sytuacji kryzysowej,
- klęski żywiołowej lub ekologicznej.

Wykres 7. Liczba osób objętych świadczeniami GOPS ogółem w poszczególnych obszarach w Gminie Izbica w 2020 roku (na 1000 mieszkańców)

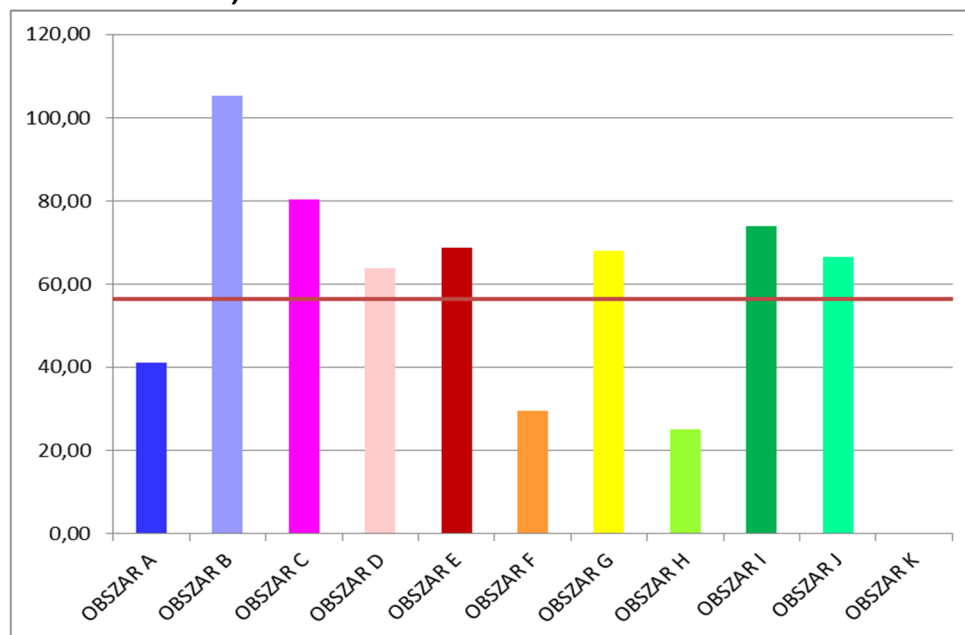

Źródło: Doradztwo i Reklama Sp. z o.o. na podstawie danych udostępnionych przez Gminny Ośrodek Pomocy Społecznej w Izbicy

Średnia liczba osób objętych świadczeniami GOPS ogółem w analizowanych obszarach to 56,57. Wartości powyżej średniej znajdują się w obszarach: B, C, D, E, G, I oraz J.

Mapa 19. Liczba osób objętych świadczeniami GOPS ogółem w poszczególnych obszarach w Gminie Izbica w 2020 roku (na 1000 mieszkańców)

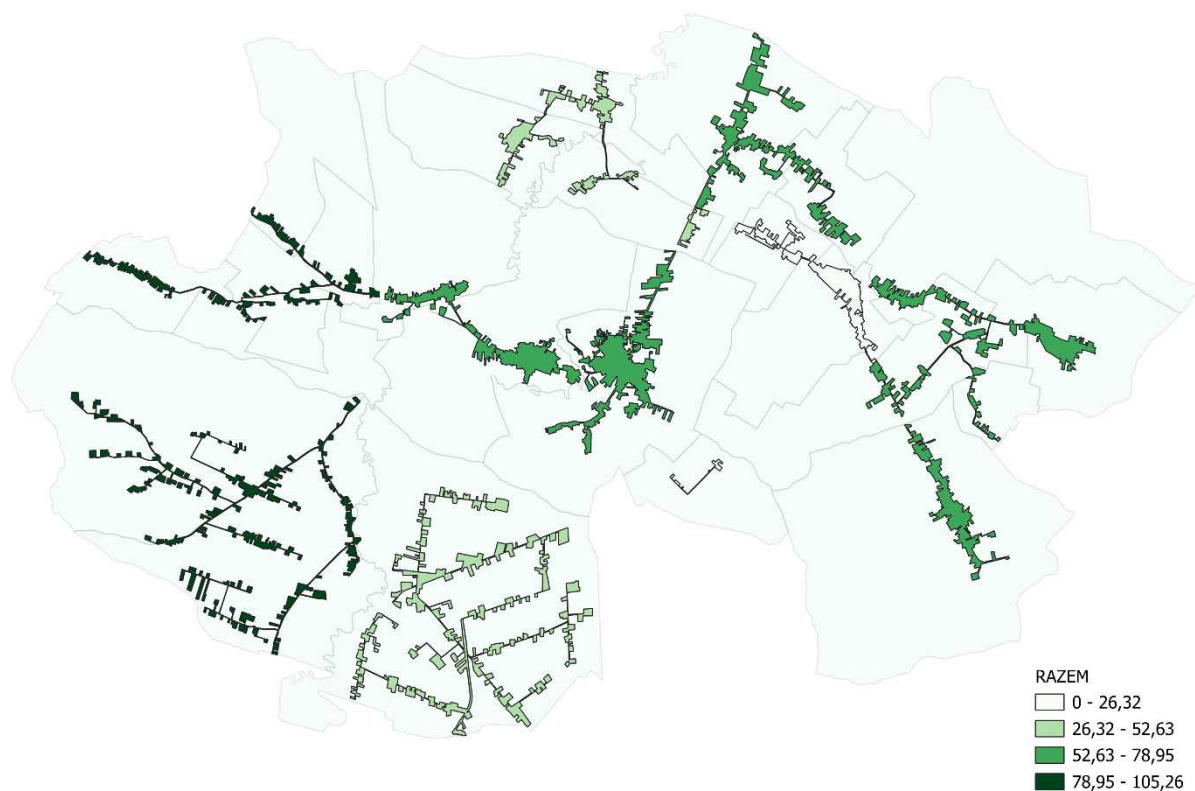

Źródło: Doradztwo i Reklama Sp. z o.o. na podstawie podkładu mapowego udostępnionego przez Starostwo Powiatowe w Krasnymstawie oraz danych z Gminnego Ośrodka Pomocy Społecznej w Izbicy

Ubóstwo

Podstawę wyznaczania granicy ubóstwa skrajnego stanowi minimum egzystencji szacowane przez Instytut Pracy i Spraw Socjalnych (IPiSS). To oznacza bardzo niski poziom zaspokojenia potrzeb, konsumpcja poniżej tego poziomu utrudnia przeżycie i stanowi zagrożenie dla psychofizycznego rozwoju człowieka. Do najbardziej zagrożonych ubóstwem skrajnym należały osoby z gospodarstw domowych utrzymujących się z tzw. niezarobkowych źródeł, w tym ze świadczeń społecznych innych niż emerytury i renty oraz z gospodarstw domowych rolników. Według danych GUS, największy odsetek gospodarstw domowych dotkniętych biedą występuje we wschodniej części

kraju oraz na wsiach i małych miastach. Częściej z ubóstwem mierzą się rodziny wielodzietne.

Zestawienie liczby osób pobierających świadczenia spowodowane ubóstwem w gospodarstwie domowym w podziale na obszary w Gminie Izbica w 2020 roku przedstawia wykres poniżej.

Wykres 8. Liczba osób pobierających świadczenia z tytułu ubóstwa w poszczególnych obszarach w Gminie Izbica w 2020 roku (na 1000 mieszkańców)

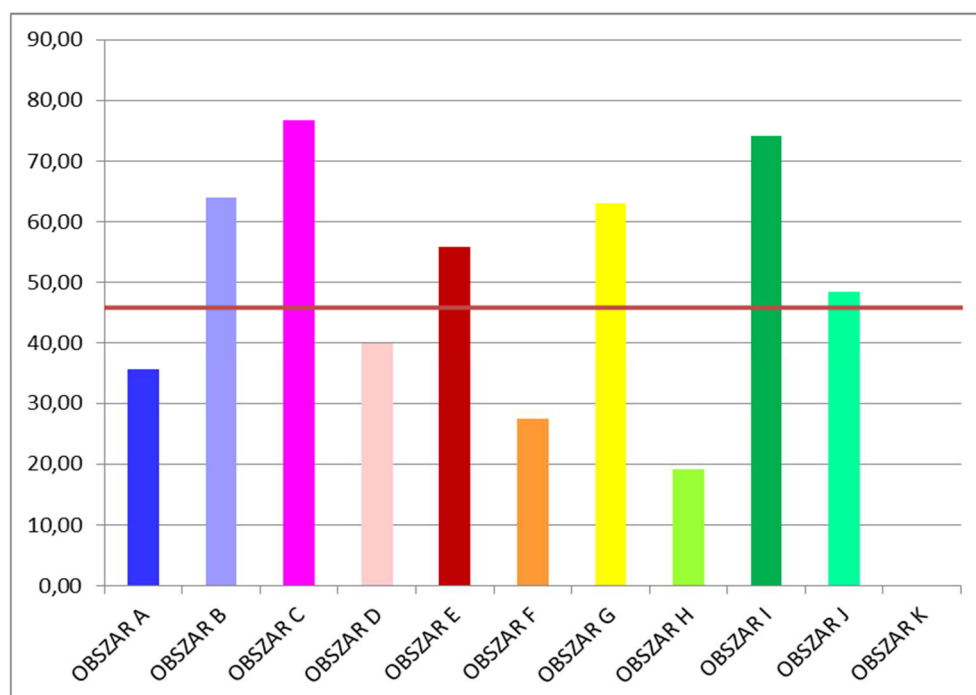

Źródło: Doradztwo i Reklama Sp. z o.o. na podstawie danych udostępnionych przez Gminny Ośrodek Pomocy Społecznej w Izbicy

Średnia liczba osób pobierających świadczenia z tytułu ubóstwa w analizowanych obszarach wynosi 45,86. Wartości powyżej średniej znajdują się w obszarach: B, C, E, G, I oraz J.

Mapa 20. Liczba osób pobierających świadczenia z tytułu ubóstwa w poszczególnych obszarach w Gminie Izbica w 2020 roku (na 1000 mieszkańców)



Źródło: Doradztwo i Reklama Sp. z o.o. na podstawie podkładu mapowego udostępnionego przez Starostwo Powiatowe w Krasnymstawie oraz danych z Gminnego Ośrodka Pomocy Społecznej w Izbicy

Niepełnosprawność

Niepełnosprawność stanowi poważny problem społeczny. Osoby niepełnosprawne, przede wszystkim te ze znacznym stopniem niepełnosprawności (deficytami poważnie ograniczającymi codzienne funkcjonowanie), są w większym stopniu narażone na wykluczenie społeczne. Doświadczają one odrzucenia zarówno w wymiarze personalnym, przez środowisko społeczne, jak i na gruncie zawodowym, z powodu lęku pracodawców przed zatrudnianiem ich. Zasadne zatem jest objęcie osób niepełnosprawnych szczególną troską i uruchomienia różnych form zabezpieczenia społecznego. Zestawienie liczby osób pobierających

świadczenia z powodu niepełnosprawności w podziale na obszary w Gminie Izbica w 2020 roku przedstawiono na poniższym wykresie.

Wykres 9. Liczba osób pobierających świadczenia z tytułu niepełnosprawności w poszczególnych obszarach w Gminie Izbica w 2020 roku (na 1000 mieszkańców)

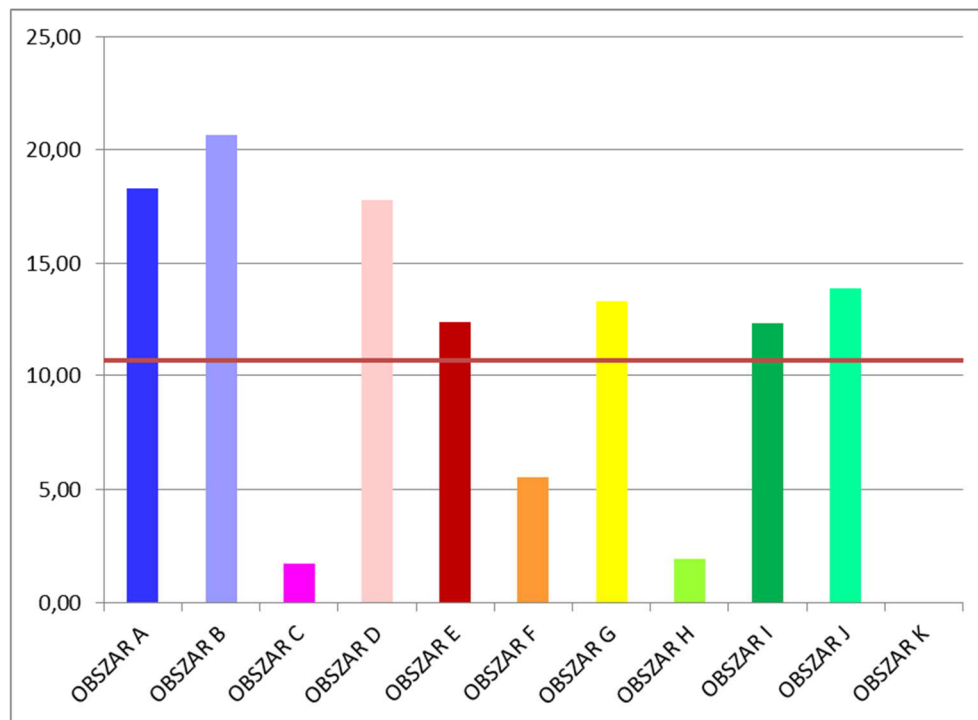

Źródło: Doradztwo i Reklama Sp. z o.o. na podstawie danych udostępnionych przez Gminny Ośrodek Pomocy Społecznej w Izbicy

Średnia osób pobierających świadczenia z tytułu niepełnosprawności analizowanych obszarach w 2020 roku wynosiła 10,71. Wartości powyżej średniej odnotowano w obszarach: A, B, D, E, G, I oraz J.

Mapa 21. Liczba osób pobierających świadczenia z tytułu niepełnosprawności w poszczególnych obszarach w Gminie Izbica w 2020 roku (na 1000 mieszkańców)

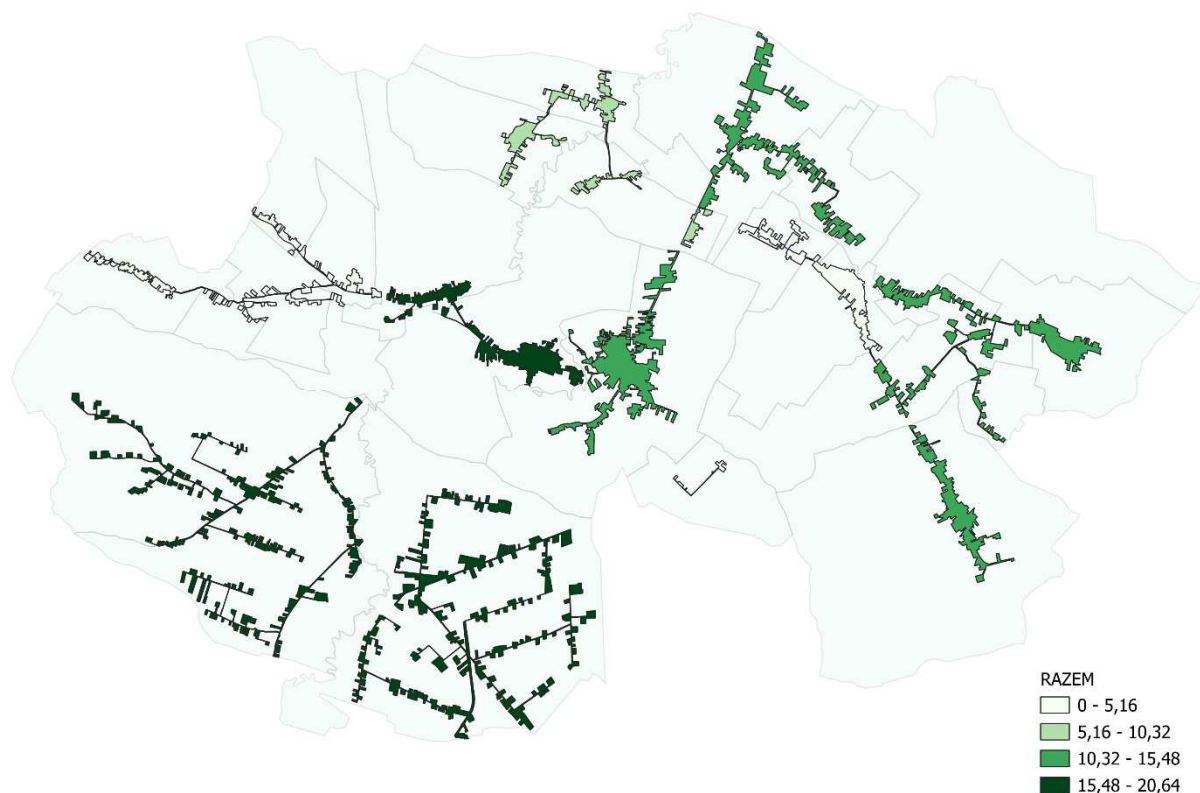

Źródło: Doradztwo i Reklama Sp. z o.o. na podstawie podkładu mapowego udostępnionego przez Starostwo Powiatowe w Krasnymstawie oraz danych z Gminnego Ośrodka Pomocy Społecznej w Izbicy

Wielodzietność

Groźba katastrofy demograficznej skłania kolejne rządy do wprowadzania nowych świadczeń i ułatwień dla rodzin z dziećmi. W efekcie rodzina wielodzietna w Polsce może w liczyć na kilka rodzajów państwowej pomocy, nie tylko w formie pieniężnej.

- Zasiłek rodzinny - jeśli jest to rodzina o niskich dochodach, może starać się o wsparcie w ramach systemu świadczeń rodzinnych. Zasiłek rodzinny, przyznawany jest na częściowe pokrycie wydatków na utrzymanie dziecka. Rodzina, której przyznano świadczenie, może ubiegać się też o siedem różnego rodzaju dodatków, w tym o dodatek z tytułu wychowywania dziecka w rodzinie wielodzietnej. Przysługuje on

na trzecie i na następne dzieci uprawnione do zasiłku rodzinnego. Ponadto rodzina może otrzymać jednorazowy dodatek z tytułu urodzenia dziecka dodatek z tytułu opieki nad dzieckiem w okresie korzystania z urlopu wychowawczego czy dodatek z tytułu rozpoczęcia roku szkolnego.

- Program Rodzina 500 plus. Niezależnie od dochodów rodzina wielodzietna może liczyć na świadczenie z programu Rodzina 500 plus - 500 zł przysługuje na drugie i każde kolejne dziecko. A jeśli dochód w przeliczeniu na osobę nie przekracza 800 zł miesięcznie, pomoc jest przekazywana także na pierwsze dziecko. Natomiast jeżeli w rodzinie wychowuje się dziecko niepełnosprawne, świadczenie na pierwsze dziecko przysługuje, o ile dochód na jednego członka nie przekroczy 1200 zł na miesiąc.
- Karta Dużej Rodziny. Bez względu na dochód wielodzietna rodzina może także wystąpić o wydanie Karty Dużej Rodziny. Rodzicom Karta wydawana jest dożywotnio, dzieciom do ukończenia 18 lub 25 lat, jeśli kontynuują naukę. Karta przyznawana jest bezpłatnie.
- Ulga prorodzinna.

Zestawienie liczby przyznanych świadczeń z tytułu wielodzietności w podziale na obszary w Gminie Izbica w 2020 roku przedstawiono na poniższym wykresie.

Wykres 10. Liczba osób pobierających świadczenia z tytułu wielodzietności w poszczególnych obszarach w Gminie Izbica w 2020 roku (na 1000 mieszkańców)

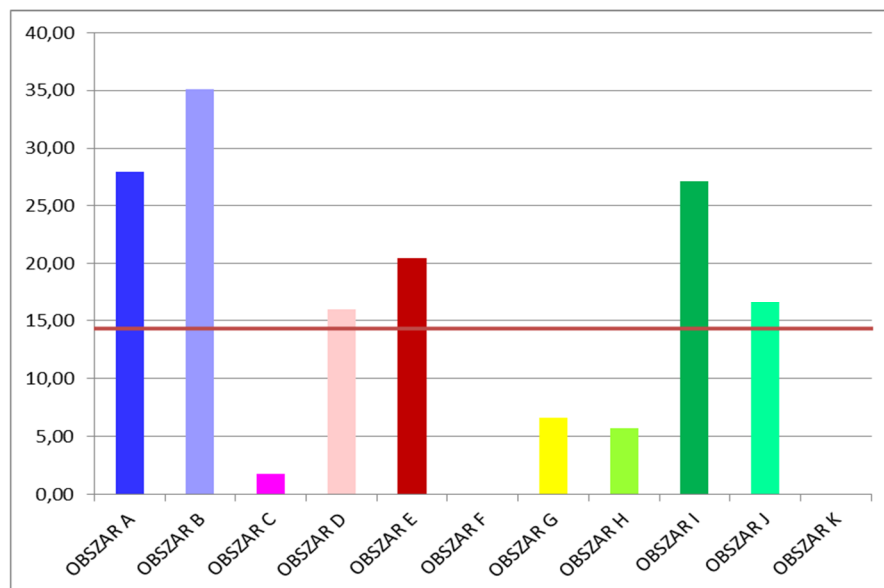

Źródło: Doradztwo i Reklama Sp. z o.o. na podstawie danych udostępnionych przez Gminny Ośrodek Pomocy Społecznej w Izbicy

Średnia osób pobierających świadczenia z tytułu wielodzietności analizowanych obszarach w 2020 roku wynosiła 14,32. Wartości powyżej średniej odnotowano w obszarach: A, B, D, E, I oraz J.

Mapa 22. Liczba osób pobierających świadczenia z tytułu wielodzietności w poszczególnych obszarach w Gminie Izbica w 2020 roku (na 1000 mieszkańców)

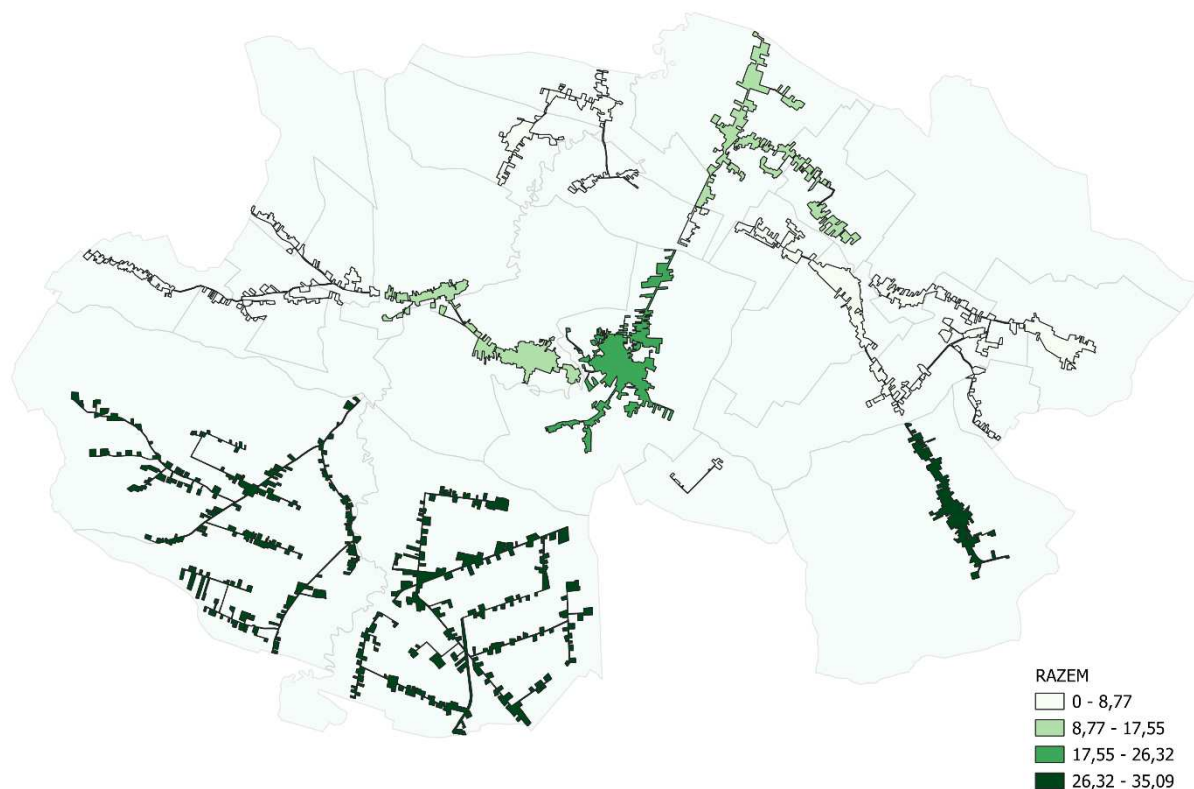

Źródło: Doradztwo i Reklama Sp. z o.o. na podstawie podkładu mapowego udostępnionego przez Starostwo Powiatowe w Krasnymstawie oraz danych z Gminnego Ośrodka Pomocy Społecznej w Izbicy

Przestępczość

Przestępstwo jest czynem doprowadzającym do szkody fizycznej, majątkowej lub moralnej, który jest zakazany przez kodeks karny. Większość ludzi przynajmniej raz w życiu padło ofiarami przestępstwa. Najczęściej doświadcza się kradzieży, oszustw i przemocy domowej. Ofiarą przestępstwa może stać się każdy – to nie zależy od wieku, miejsca zamieszkania czy statusu społecznego. Rodzaje przestępstw:

- bezprawne przejęcie i wykorzystywanie danych elektronicznych,
- bezprawne zbieranie danych o życiu prywatnym,
- groźby, prześladowanie i zastraszanie,

- handel ludźmi,
- kradzież,
- naruszenia bezpieczeństwa pracowników,
- naruszenie miru domowego,
- oszustwo,
- podżeganie do nienawiści,
- pozbawienie wolności,
- przestępstwa przeciwko dzieciom,
- przestępstwa przeciwko życiu człowieka,
- przestępstwa seksualne,
- rozbój,
- spowodowanie uszczerbku na zdrowiu,
- wykorzystywanie do pracy przymusowej,
- wymuszenie rozbójnicze,
- zniszczenie lub uszkodzenie mienia.

Zestawienie liczby przestępstw w podziale na obszary w Gminie Izbica w 2020 roku przedstawia wykres poniżej.

Wykres 11. Liczba przestępstw popełnionych w poszczególnych obszarach w Gminie Izbica w 2020 roku (na 1000 mieszkańców)

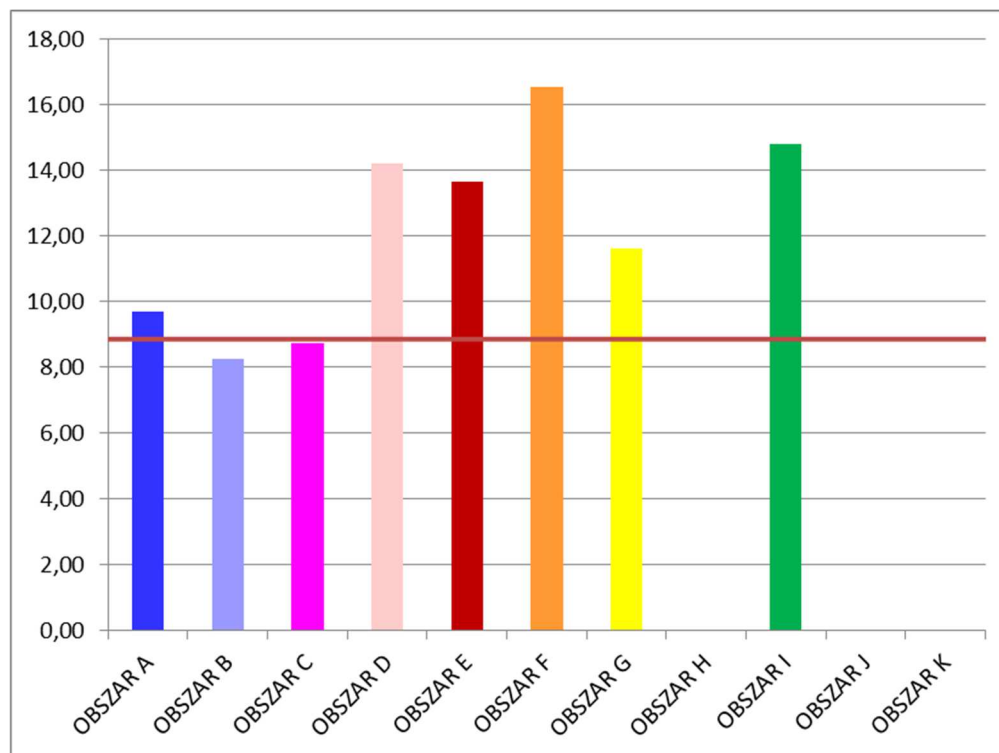

Źródło: Doradztwo i Reklama Sp. z o.o. na podstawie danych udostępnionych przez Urząd Miasta i Gminy Izbica

Średnia liczba przestępstw popełnionych w analizowanych obszarach to 8,86. Wartości powyżej średniej znajdują się w obszarach: A, D, E, F,G oraz I.

Mapa 23. Liczba przestępstw popełnionych w poszczególnych obszarach w Gminie Izbica w 2020 roku (na 1000 mieszkańców)

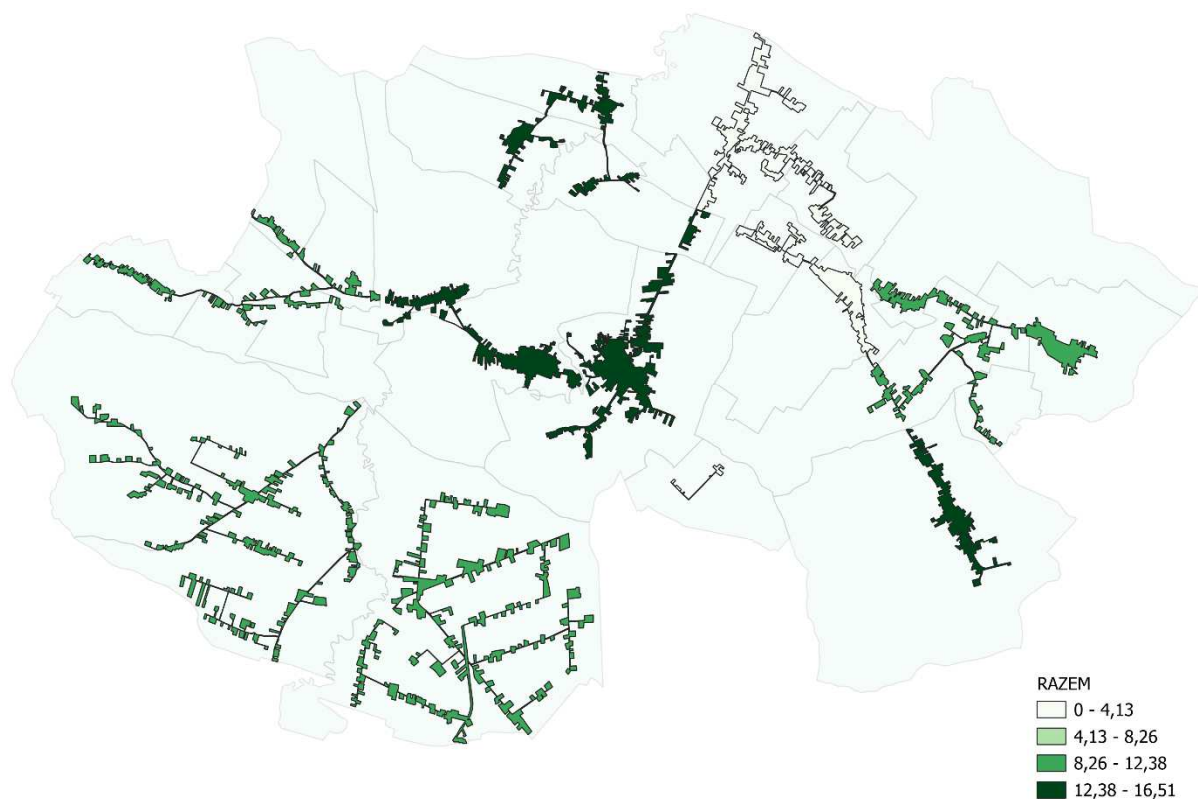

Źródło: Doradztwo i Reklama Sp. z o.o. na podstawie podkładu mapowego udostępnionego przez Starostwo Powiatowe w Krasnymstawie oraz danych z Urzędu Miasta i Gminy Izbica

Niski poziom wykształcenia

Współcześnie wykluczonym może stać się niemal każdy, kto pozbawiony jest pełnej partycypacji w życiu społecznym. W społeczeństwie wiedzy posiadanie dyplomu ukończenia szkoły wyższej stało się absolutnym minimum, jakie musi spełniać jednostka. Brak posiadania wykształcenia jest równoznaczny z wykluczeniem ze społeczności, gdzie wiedza pełni podstawę ekonomicznego rozwoju oraz jest ważniejszym zasobem na rynku pracy.

Wykluczenie społeczne (ekskluzyja społeczna) na początku XXI wieku stało się jedną z podstawowych bolączek i trosk społecznych w krajach wspólnoty europejskiej. Powstaje ono w wyniku różnego rodzaju nierówności, które prowadzą do izolacji z życia społecznego.

Współcześnie wykształcenie dość mocno akcentuje położenie społeczne jednostki i to ono wyznacza perspektywy życiowe w globalnym świecie. Brak wykształcenia to również jeden z czynników marginalizacji. Legitymowanie się odpowiednim dyplomem edukacyjnym zmniejsza zagrożenie bezrobociem, niską jakością życia i biedą. Wykształcenie jest gwarantem na dynamicznie rozwijający się świat i niepewne czasy.

Z takimi problemami borykają się również mieszkańcy Gminy Izbica. Zestawienie liczby osób z wykształceniem podstawowym niepełnym i bez wykształcenia na 1000 mieszkańców w podziale na obszary w Gminie Izbica w 2020 roku przedstawia wykres poniżej.

Wykres 12. Liczba osób z wykształceniem podstawowym niepełnym i bez wykształcenia w poszczególnych obszarach w Gminie Izbica w 2020 roku (na 1000 mieszkańców)

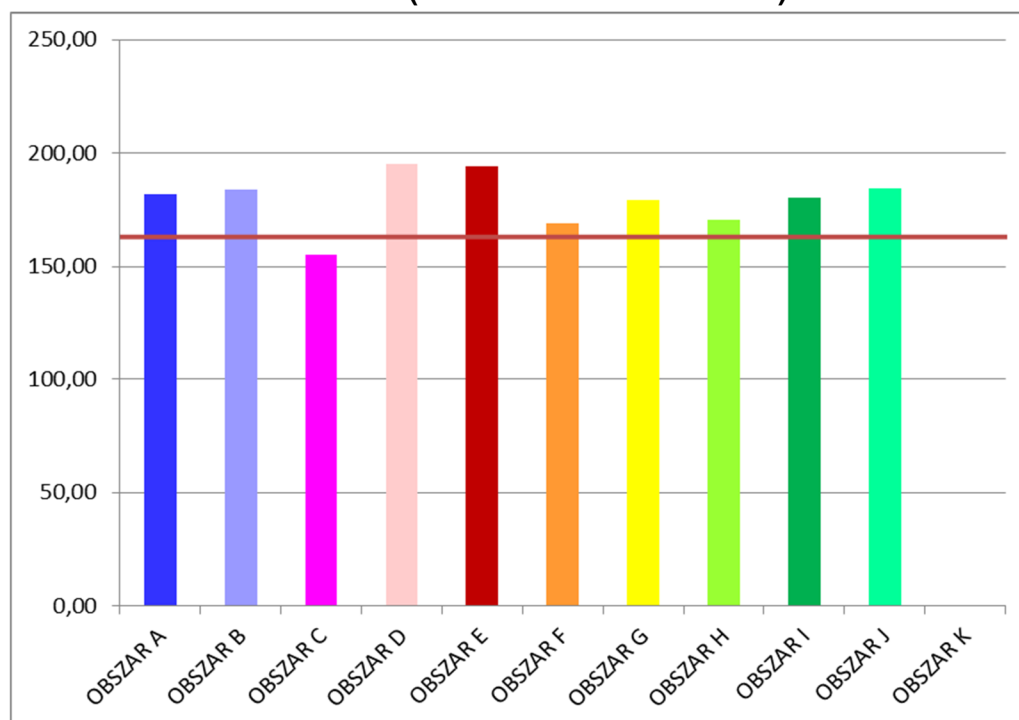

Źródło: Doradztwo i Reklama Sp. z o.o. na podstawie danych udostępnionych przez Urząd Miasta i Gminy Izbica

Średnia dla liczby osób z wykształceniem podstawowym niepełnym i bez wykształcenia w analizowanych obszarach to 163,08. Wartości powyżej średniej znajdują się w obszarach A, B, D, E, F, G, H, I oraz J.

Mapa 24. Liczba osób z wykształceniem podstawowym niepełnym i bez wykształcenia w poszczególnych obszarach w Gminie Izbica w 2020 roku (na 1000 mieszkańców)

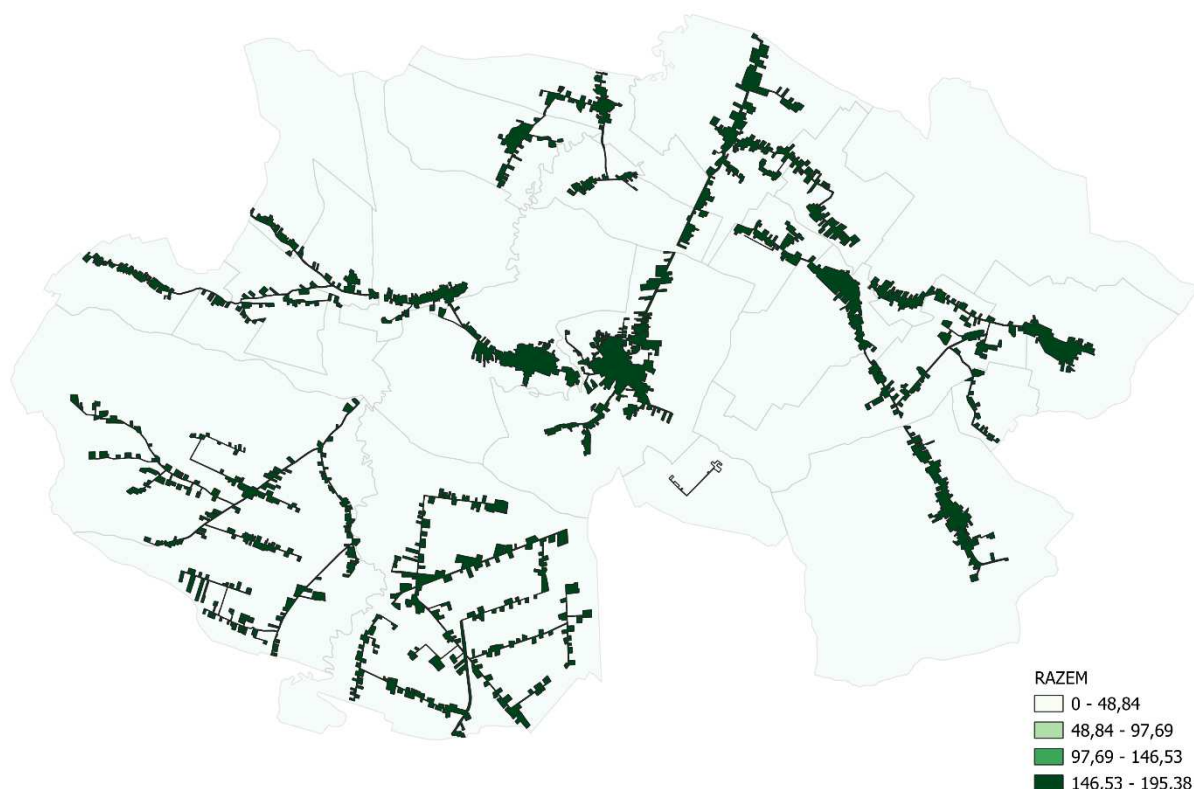

Źródło: Doradztwo i Reklama Sp. z o.o. na podstawie podkładu mapowego udostępnionego przez Starostwo powiatowe w Krasnymstawie oraz danych z Urzędu Miasta i Gminy Izbica

POZOSTAŁE SFERY

W ramach tego etapu przeprowadzono szczegółową diagnozę zjawisk w pozostałych sferach występujących na terenie Gminy Izbica. Stan kryzysowy w danej jednostce może wynikać z koncentracji negatywnych zjawisk w sferach pozaspółecznych tj.: gospodarczej, środowiskowej, technicznej lub/i przestrzenno-funkcjonalnej.

Podmioty gospodarcze

Stan kryzysowy w danej jednostce może wynikać również z koncentracji negatywnych zjawisk w sferze gospodarczej. Niski poziom przedsiębiorczości, w porównaniu z wysokim poziomem bezrobocia może wpływać na sytuację materialną mieszkańców danego obszaru. Do głównych pracodawców Gminy Izbica należą podmioty gospodarcze o małej liczbie pracowników.

Rozmieszczenie usług na terenie Gminy Izbica jest nierównomierne. Na terenie Gminy Izbica występuje duża liczba gospodarstw rolnych, co nadaje Gminie rolniczego charakteru. Niestety na analizowanym obszarze występują również wyrejestrowane podmioty gospodarcze.

Głównymi czynnikami wpływającymi na lokalizację podmiotów gospodarczych są:

- dostępność komunikacyjna (położenie przy głównej trasie komunikacyjnej),
- możliwość osiągnięcia zbytu (zysku),
- korzystna struktura wieku mieszkańców.

Według aktualnych Urzędu Miasta i Gminy Izbica w 2020 r. na terenie Gminy Izbica funkcjonowały 1 454 podmioty gospodarcze. Dominującą formą prowadzenia działalności gospodarczej były gospodarstwa rolne (1 421).

Rolnictwo jest jedną z najstarszych i elementarnych aktywności gospodarczych człowieka. Jego podstawową funkcją jest zapewnienie żywności niezbędnej do życia i rozwoju cywilizacji ludzkiej.

Jednak w ciągu ostatnich lat znaczenie gospodarcze rolnictwa w znacznym stopniu się zmniejszyło. Pomimo tego, że nadal zachowało swoją kluczową funkcję to jest już tylko jednym z wielu ogniw w gospodarce. Dlatego jego rozwój jest tak istotny. Niekiedy mniejsze gospodarstwa rolne, ale dobrze zagospodarowane dają więcej możliwości niż te większe, co ma wpływ na poziom uzyskiwanych dochodów oraz jakość życia ludności wiejskiej, gdzie większość aktywnych zawodowo mieszkańców Gminy Izbica pracuje w sektorze rolniczym. Mając na uwadze kryzys gospodarczy, dla wielu rodzin posiadanie gospodarstw rolnych (nawet niewielkich) jest bardzo istotne.

Rolnictwo dostarcza im żywność, która jest produktem pierwszej potrzeby – niezbędnym do życia. Mając na uwadze powyższe za kryzys w tej materii przyjmuje się liczbę gospodarstw rolnych w danej jednostce mniejszą od średniej dla Gminy. Taki sposób interpretacji daje możliwości do wsparcia nie tylko dużych gospodarstw rolnych lecz również tych mniejszych dając im więcej możliwości. Rozdrobniona struktura obszarowa gospodarstw rolnych determinuje niską towarowość produkcji, jednakże wspieranie rozwoju wszystkich gospodarstw rolnych będzie bowiem sprzyjało dalszym przeobrażeniom w rolnictwie, w tym poprawie produktywności czynników produkcji, a zwłaszcza pracy w regionie.

Zestawienie podmiotów gospodarczych w podziale na obszary w Gminie Izbica wg stanu na 2020 r. przedstawiają poniższe wykresy.

Wykres 13. Liczba przedsiębiorstw (na 1000 mieszkańców)

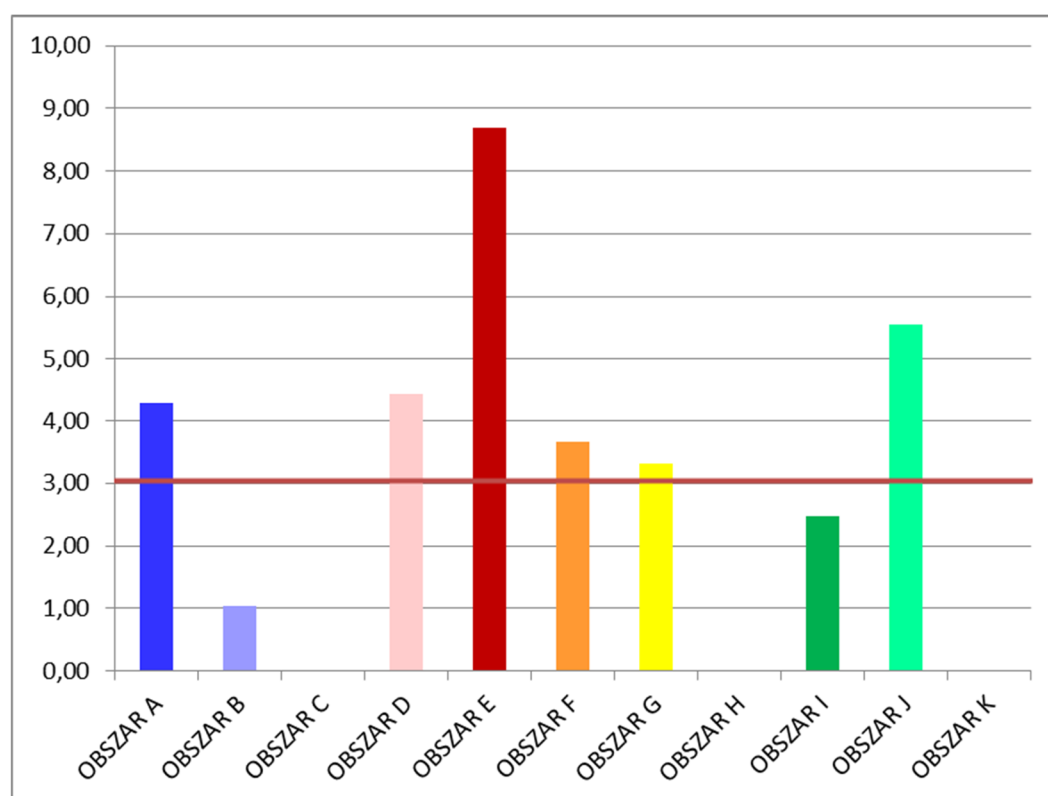

Źródło: Doradztwo i Reklama Sp. z o.o. na podstawie danych udostępnionych przez Urząd Miasta i Gminy Izbica

Średnia liczba przedsiębiorstw w analizowanych obszarach to 3,04.
Wartości poniżej średniej znajdują się w obszarach: B, C, H, I oraz K.

Mapa 25. Liczba przedsiębiorstw (na 1000 mieszkańców)

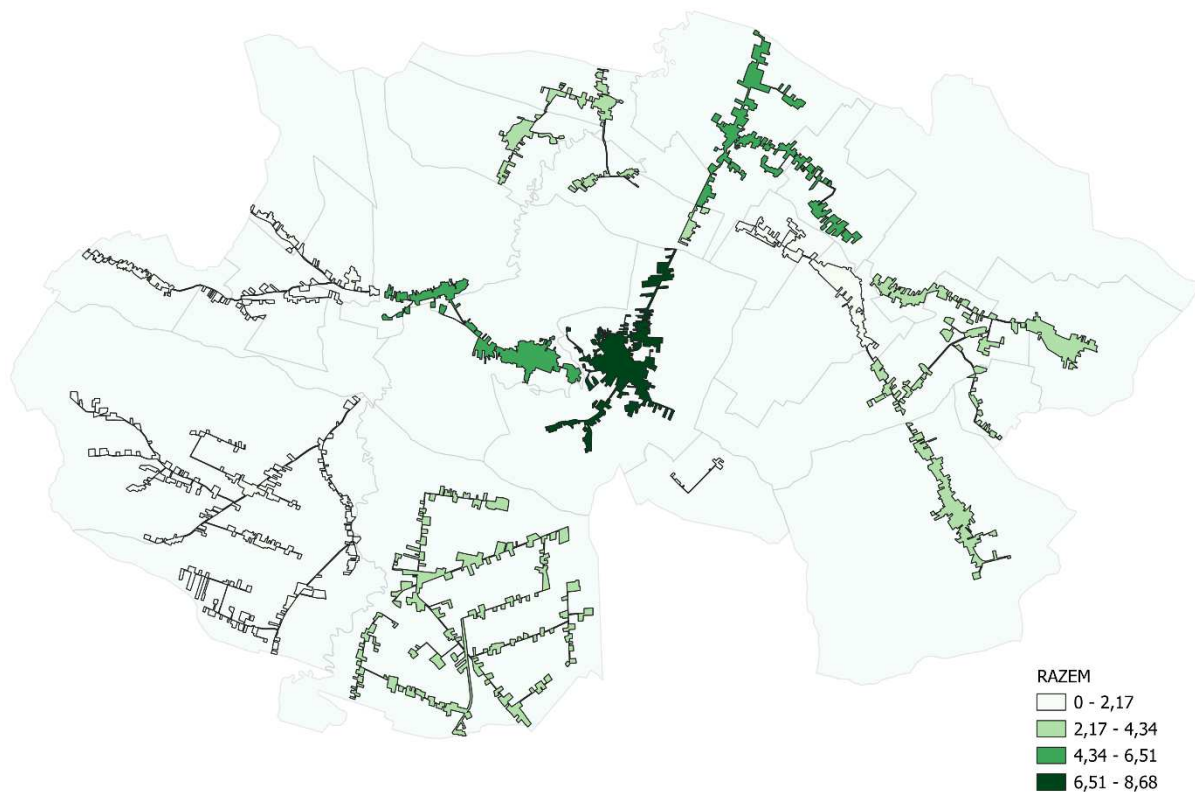

Źródło: Doradztwo i Reklama Sp. z o.o. na podstawie podkładu mapowego udostępnionego przez Starostwo Powiatowe w Krasnymstawie oraz danych z Urzędu Miasta i Gminy Izbica

Wykres 14. Liczba gospodarstw rolnych (na 1000 mieszkańców)

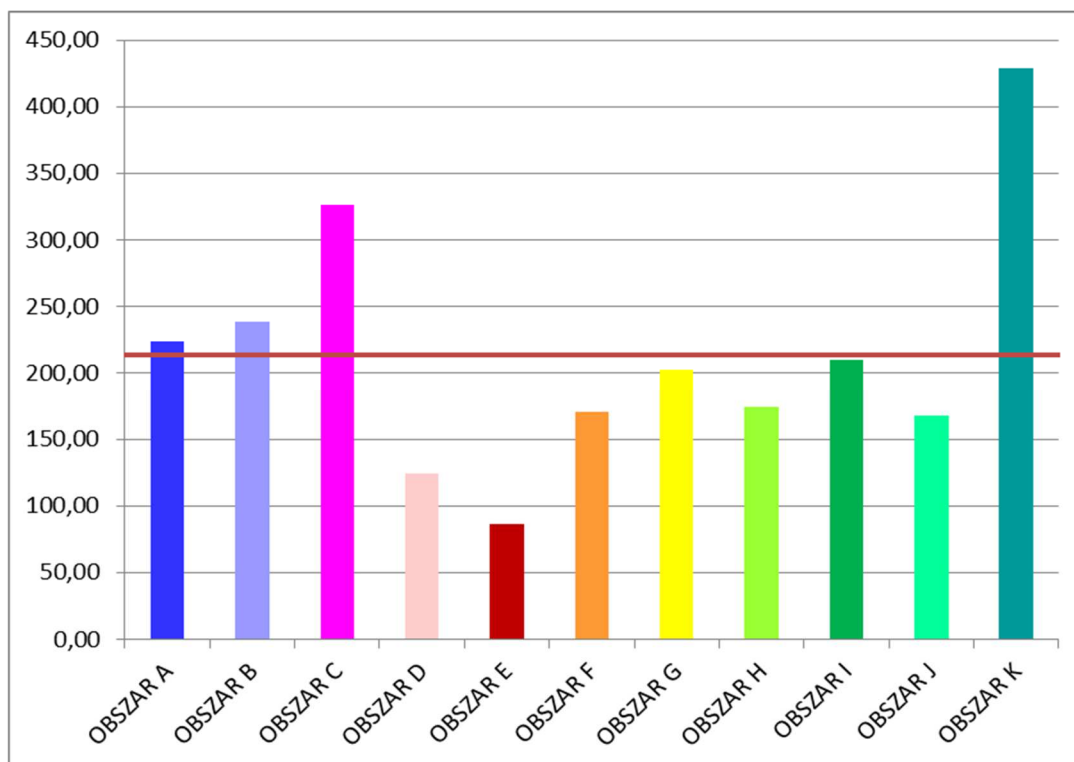

Źródło: Doradztwo i Reklama Sp. z o.o. na podstawie danych udostępnionych przez Urząd Miasta i Gminy Izbica

Średnia liczba gospodarstw rolnych w analizowanych obszarach to 213,97. Wartości poniżej średniej znajdują się w obszarach: D, E, F, G, H, I oraz J.

Mapa 26. Liczba gospodarstw rolnych (na 1000 mieszkańców)



Źródło: Doradztwo i Reklama Sp. z o.o. na podstawie podkładu mapowego udostępnionego przez Starostwo Powiatowe w Krasnymstawie oraz danych z Urzędu Miasta i Gminy Izbica

Wykres 15. Liczba wyrejestrowanych podmiotów gospodarczych (na 1000 mieszkańców)

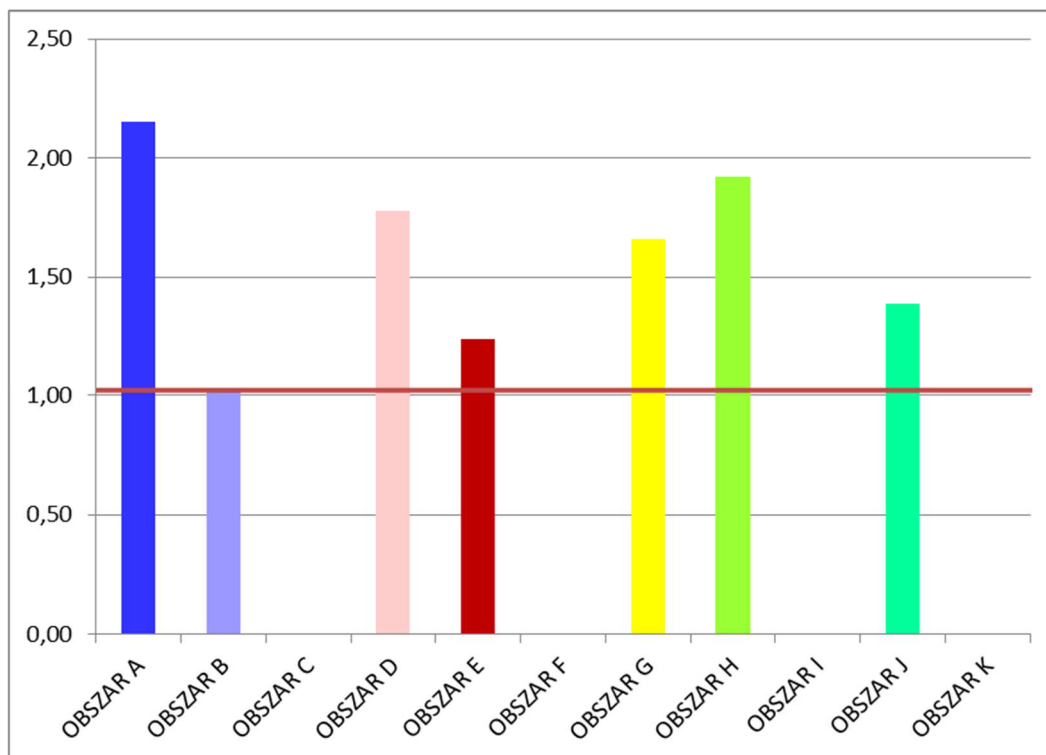

Źródło: Doradztwo i Reklama Sp. z o.o. na podstawie danych udostępnionych przez Urząd Miasta i Gminy Izbica

Średnia liczba wyrejestrowanych podmiotów gospodarczych w analizowanych obszarach to 1,02. Wartości powyżej średniej znajdują się w obszarach: A, B, D, E, G, H oraz J.

Mapa 27. Liczba wyrejestrowanych podmiotów gospodarczych (na 1000 mieszkańców)

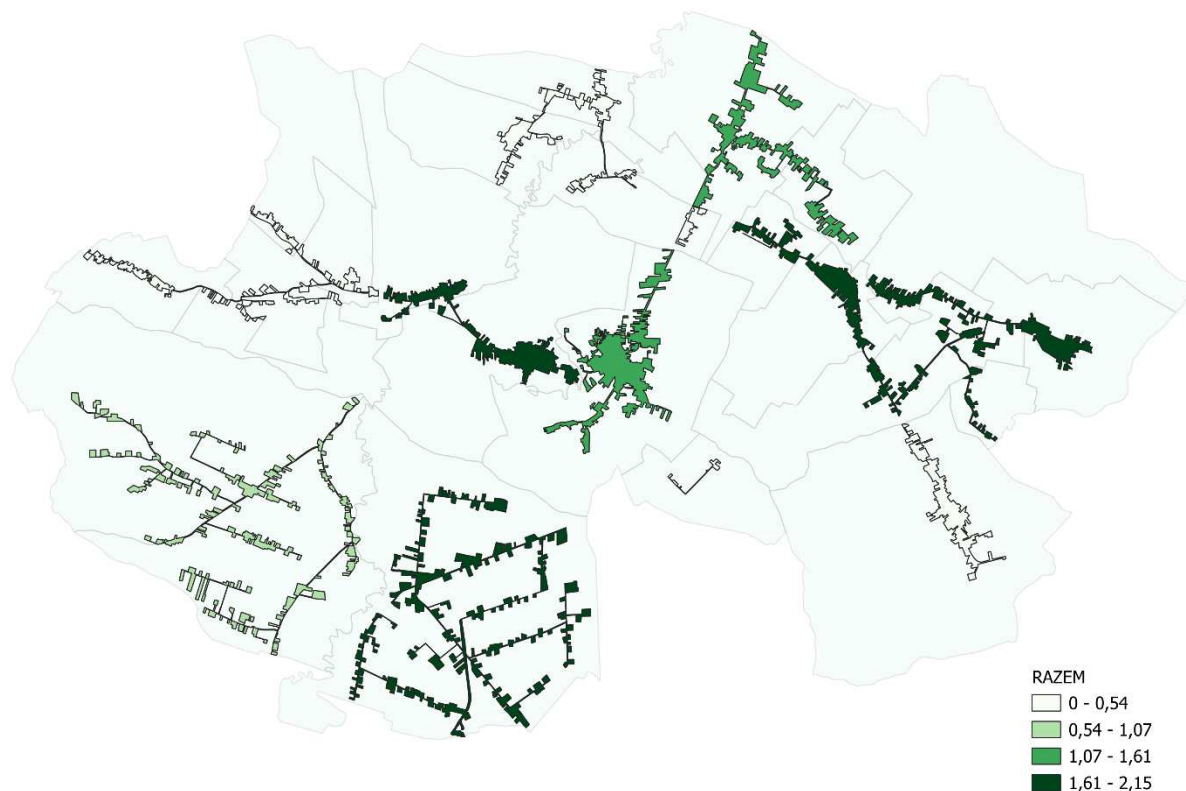

Źródło: Doradztwo i Reklama Sp. z o.o. na podstawie podkładu mapowego udostępnionego przez Starostwo Powiatowe w Krasnymstawie oraz danych z Urzędu Miasta i Gminy Izbica

SFERA ŚRODOWISKOWA

Wyroby azbestowe

Wpływ azbestu na organizm człowieka związany jest bezpośrednio z wnikaniem włókien azbestowych do organizmu człowieka poprzez układ oddechowy. Włókna azbestu gromadzą się i zalegają w płucach. Występuje także w niewielkim stopniu wchłanianie azbestu przez skórę. Największe zagrożenie dla zdrowia ludzi przejawia azbest w formie włókien respirabilnych. Włókna te mają grubość nie większą niż 3 μm , przez co trafiają do pęcherzyków płucnych. Najbardziej niebezpiecznym rodzajem azbestu dla organizmu człowieka jest azbest niebieski, czyli krokidolit, jednak wszystkie rodzaje przyjęto jako kancerogenne. Szczególna szkodliwość

krokidolitu spowodowana jest faktem, iż ten gatunek azbestu nie ulega zmianom w środowiskach biologicznych. W odróżnieniu od azbestu niebieskiego, azbest biały, czyli chryzotyl podlega częściowemu rozpuszczeniu w płynach fizjologicznych, przez co jego szkodliwość jest mniejsza. W wyniku przedostania się do organizmu ludzkiego pyłu azbestowego przez układ oddechowy mogą nastąpić takie zmiany chorobowe jak:

- pylica azbestowa – azbestoza,
- nowotwory złośliwe – rak płuc i opłucnej,
- zgrubienia opłucnej.

W wyniku oddziaływania azbestu na skórę mogą wystąpić zapalenia skórne, dermatozy i brodawki. Wdychany pył azbestowy usuwany jest z układu oddechowego za pośrednictwem śluzu poprzez odkrztuszanie lub połykanie. Usuwanie pyłu azbestu jest utrudnione przy innych chorobach układu oddechowego jak zapalenie oskrzeli. Szczególnie szkodliwe wydaje się być w połączeniu z narażeniem na pył azbestowy, palenie papierosów. Ryzyko wystąpienia raka płuc wśród ludzi narażonych na pył azbestowy przy jednoczesnym paleniu papierosów zwiększa się około 50-krotnie w stosunku do osób niepalących i nienarażonych na pył azbestowy. Samo zawodowe narażenie na pył azbestowy zwiększa ryzyko wystąpienia raka płuc 5-krotnie.

Azbest kojarzy się głównie z eternitem, czyli falistymi płytami, które pokrywają dachy wielu starszych domów w Polsce. Dzisiaj obowiązuje zakaz stosowania wyrobów z azbestem, a stare elementy zawierające ten surowiec muszą być usuwane z budynków ze względu na jego szkodliwy wpływ na zdrowie.

W celu eliminowania negatywnych skutków środowiskowych oraz zdrowotnych spowodowanych azbestem, Gmina Izbica uczestniczy w programach usuwania wyrobów zawierających azbest. Programy mają na celu usunięcie i unieszkodliwienie wyrobów zawierających azbest, minimalizację negatywnych skutków zdrowotnych spowodowanych

obecnością azbestu jak również likwidację szkodliwego oddziaływania azbestu na środowisko.

Zestawienie masy wyrobów azbestowych do unieszkodliwienia w podziale na obszary w Gminie Izbica w 2020 roku przedstawiają poniższe wykresy.

Wykres 16. Wyroby azbestowe pozostałe do unieszkodliwienia w poszczególnych obszarach Gminy Izbica w 2020 roku (kg/km² powierzchni obszaru)

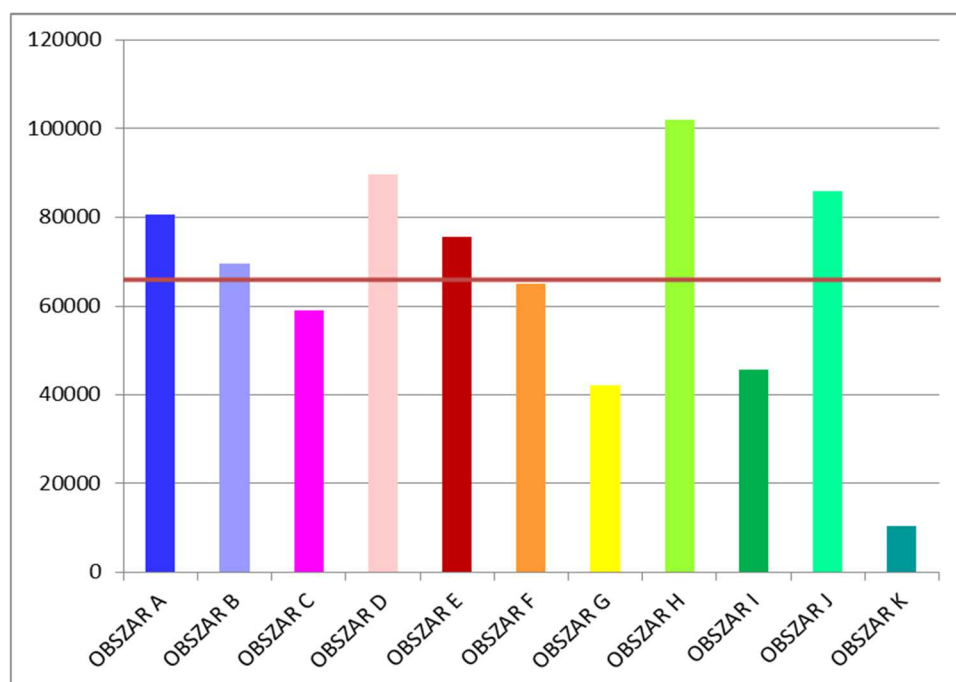

Źródło: Doradztwo i Reklama Sp. z o.o. na podstawie danych udostępnionych przez Urząd Miasta i Gminy Izbica

Średnia masa wyrobów azbestowych pozostałych do unieszkodliwienia w analizowanych obszarach to 65974,29 kg/km². Wartości powyżej średniej znajdują się w obszarach: A, B, D, E, H oraz J.

Mapa 28. Wyroby azbestowe pozostałe do unieszkodliwienia w poszczególnych obszarach Gminy Izbica w 2020 roku (kg/km² powierzchni obszaru)

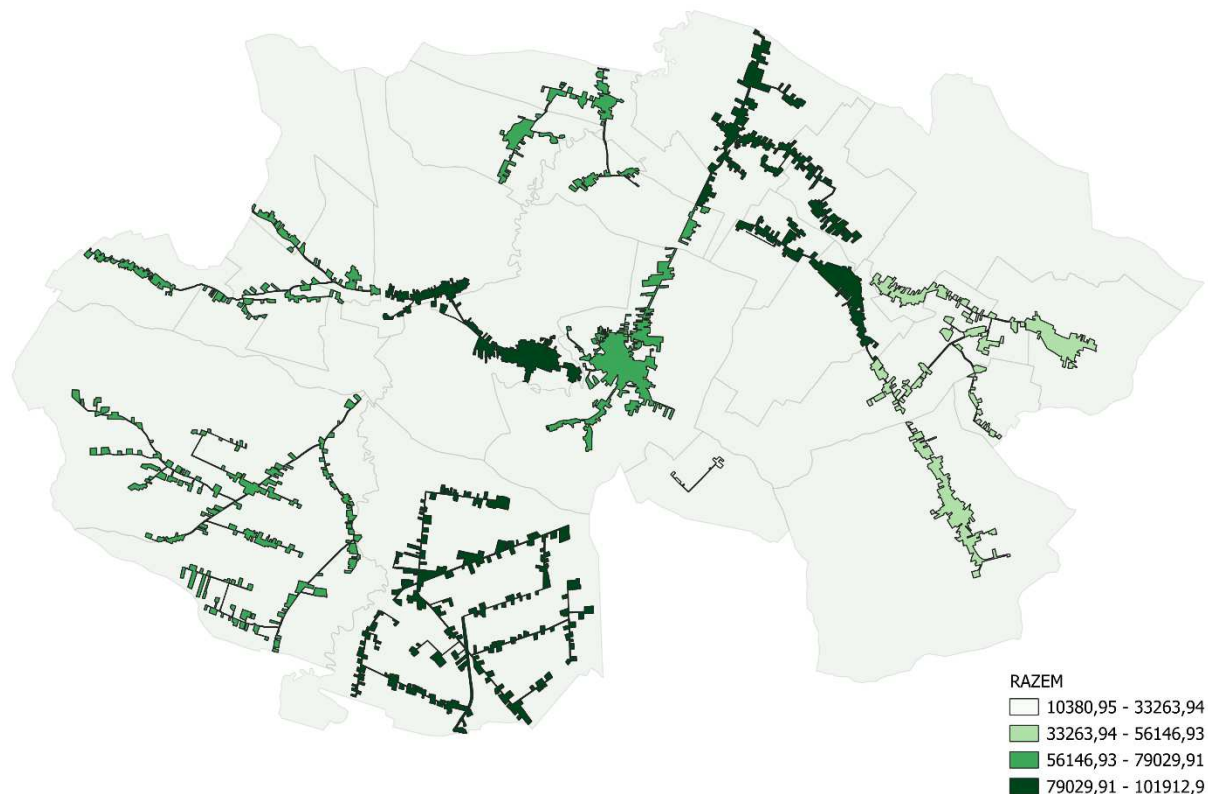

Źródło: Doradztwo i Reklama Sp. z o.o. na podstawie podkładu mapowego udostępnionego przez Starostwo Powiatowe w Krasnymstawie oraz danych z Urzędu Miasta i Gminy Izbica

SFERA TECHNICZNA

Długość dróg gminnych wymagających remontu

Dokonując oceny stanu dostępności dróg publicznych, oparto się na zestawieniu długości dróg publicznych gminnych wymagających remontu przypadających na 1 km² powierzchni Gminy. Łączna długość dróg gminnych wymagających remontu w Gminie Izbica w roku 2020 wyniosła 21,53 km.

Wiele odcinków dróg nie posiada odpowiedniej nośności - bardzo ważnego parametru technicznego, przy obecnym stałym wzroście przewozu

towarów transportem kołowym. Brakuje także infrastruktury towarzyszącej, jak utwardzone pobocza, chodniki, odwodnienie czy ścieżki rowerowe. Zły stan dróg jest jedną z przyczyn występowania negatywnych zjawisk drogowych, jakimi są wypadki.

Wykres 17. Długość dróg gminnych wymagających remontu w Gminie Izbica w 2020 roku (km/km² powierzchni obszaru)

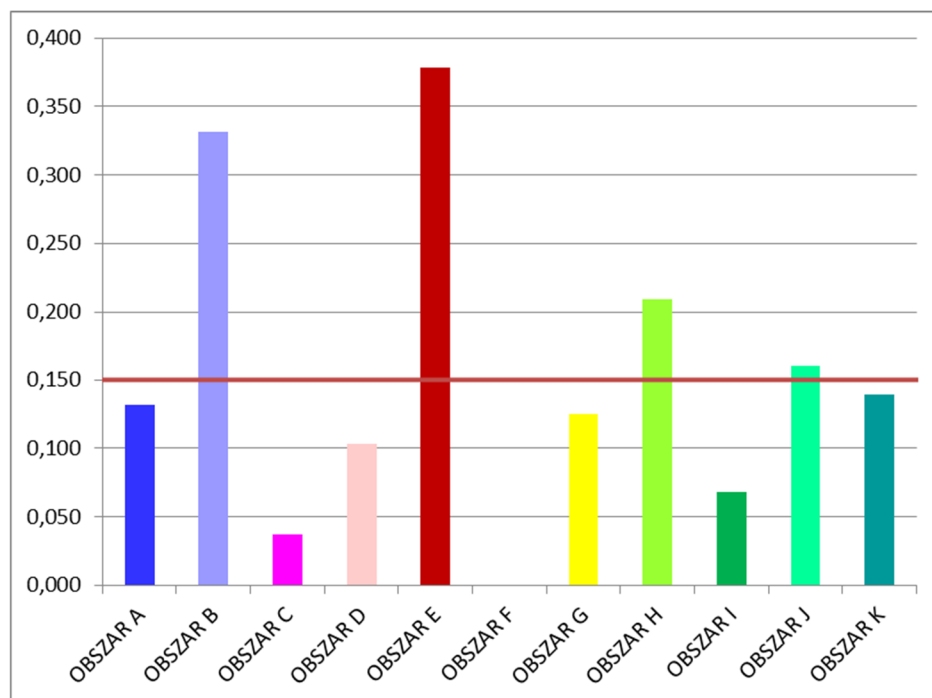

Źródło: Doradztwo i Reklama Sp. z o.o. na podstawie danych udostępnionych przez Urząd Miasta i Gminy Izbica

Średnia długość dróg gminnych wymagających remontu w analizowanych obszarach to 0,15. Wartości powyżej średniej znajdują się w obszarach: B, E, H oraz J.

Mapa 29. Długość dróg gminnych wymagających remontu w Gminie Izbica w 2020 roku (km/km² powierzchni obszaru)

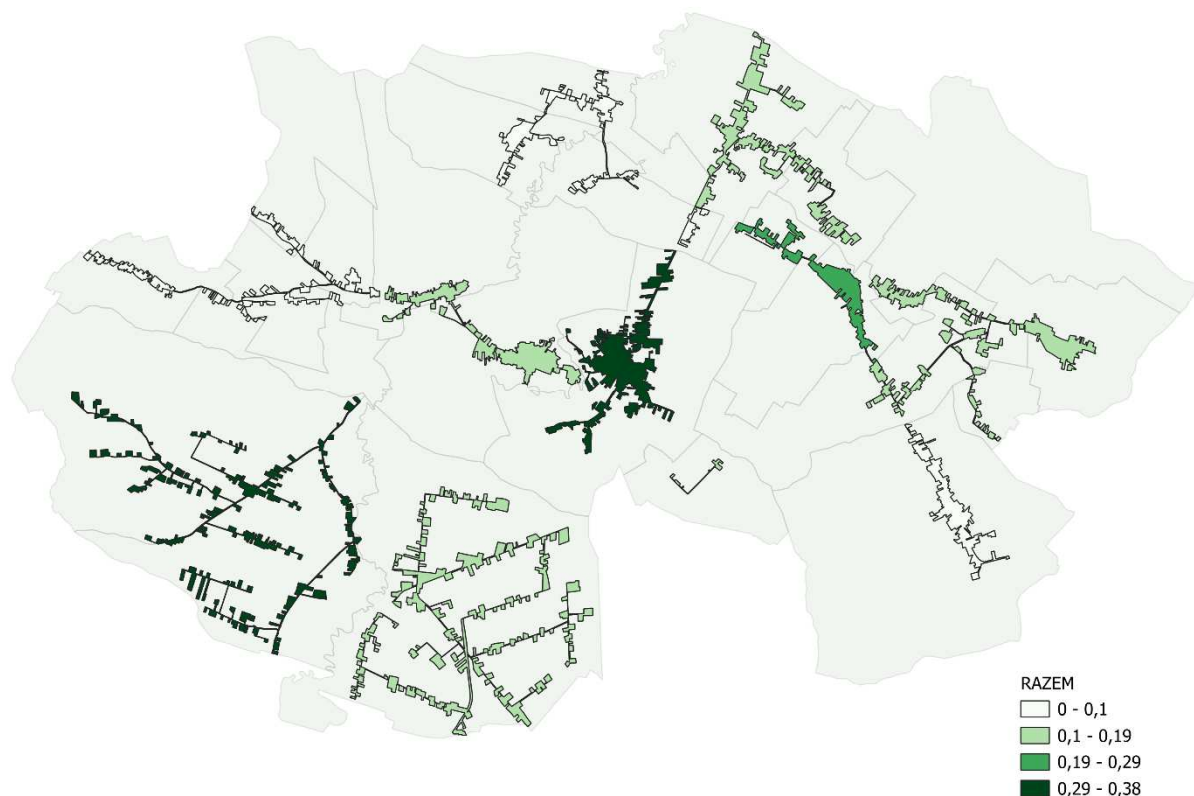

Źródło: Doradztwo i Reklama Sp. z o.o. na podstawie podkładu mapowego udostępnionego przez Starostwo Powiatowe w Krasnymstawie oraz danych z Urzędu Miasta i Gminy Izbica

Trasy rowerowe

Według danych udostępnionych przez Urząd Miasta i Gminy Izbica, na terenie Gminy Izbica znajduje się 14,29 kilometrów tras rowerowych. Trasy te przebiegają przez najbardziej interesujące tereny Gminy Izbica. Jednakże obecny system zarządzania bezpieczeństwem ruchu drogowego nie umożliwia skutecznej ochrony pieszych i rowerzystów. Działania publicznej administracji drogowej nie doprowadziły do poprawy bezpieczeństwa rowerzystów w ruchu drogowym. Na niezadawalający stan bezpieczeństwa rowerzystów ma wpływ przede wszystkim niedostosowanie infrastruktury

drogowej do ich potrzeb, poprzez budowę coraz dłuższych odcinków tras rowerowych, których na terenie Gminy Izbica jest niewystarczająca ilość.

Zestawienie długości tras rowerowych w podziale na obszary w Gminie Izbica w 2020 roku przedstawia wykres poniżej.

Wykres 18. Długość tras rowerowych w poszczególnych obszarach w Gminie Izbica w 2020 roku (km/km² powierzchni obszaru)

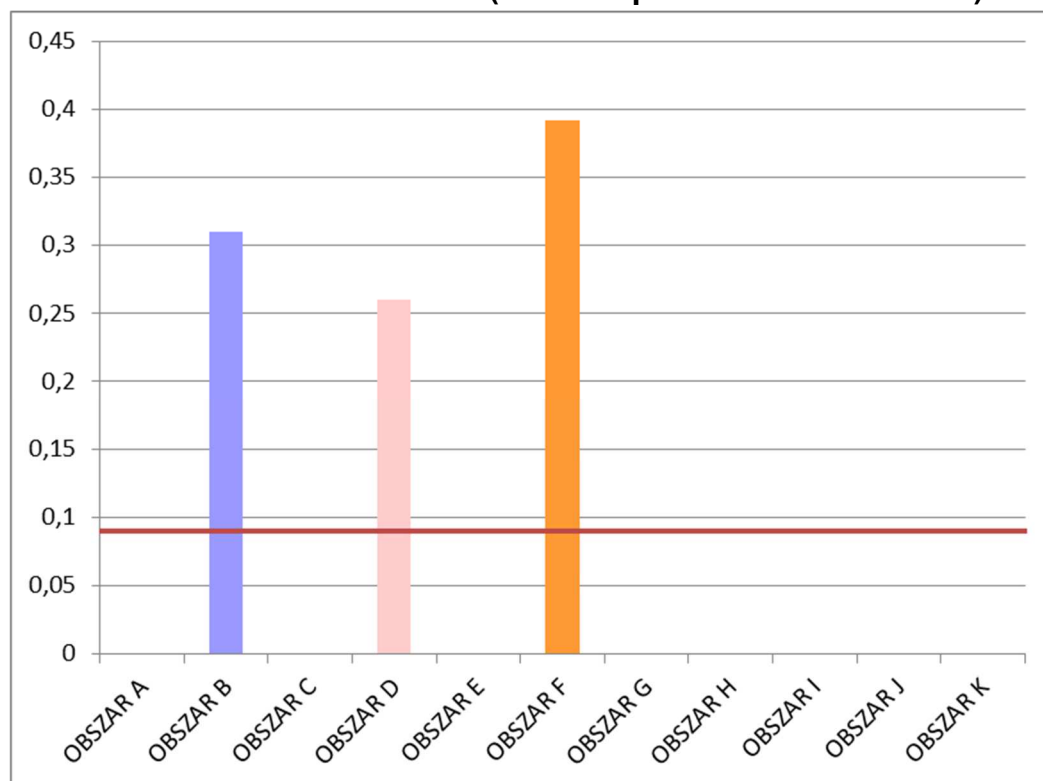

Źródło: Doradztwo i Reklama Sp. z o.o. na podstawie danych udostępnionych przez Urząd Miasta i Gminy Izbica

Średnia długość tras rowerowych na km² analizowanych obszarów to 0,09. Wartości poniżej średniej znajdują się w obszarach: A, C, E, G, H, I, J oraz K (brak tras rowerowych).

Mapa 30. Długość tras rowerowych w poszczególnych obszarach w Gminie Izbica w 2020 roku (km/km² powierzchni obszaru)

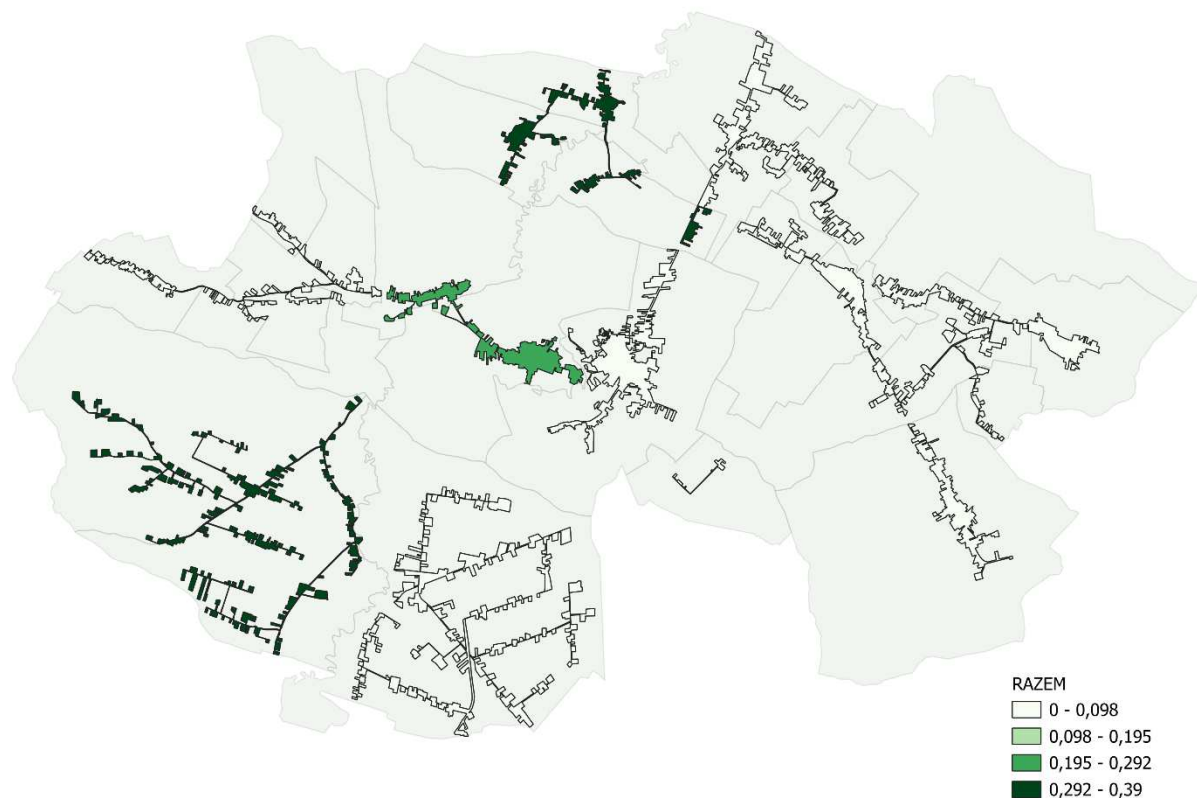

Źródło: Doradztwo i Reklama Sp. z o.o. na podstawie podkładu mapowego udostępnionego przez Starostwo Powiatowe w Krasnymstawie oraz danych z Urzędu Miasta i Gminy Izbica

SFERA PRZESTRZENNO-FUNKCJONALNA

Zadaniem tej części diagnozy była analiza i zobrazowanie problemów przestrzenno-funkcjonalnych, a więc odpowiedź na pytanie, w których częściach Gminy ramy przestrzenne są niewystarczająco dobrze zorganizowane dla funkcjonujących w nim osób.

Pustostany

Jakość przestrzeni ma decydujące znaczenie zarówno w dużej skali: dla rozwoju społecznego, ekonomicznego i gospodarczego całej Gminy, jak

i w skali jednostki: na poziomie danej miejscowości, kontaktu między osobami.

Badania przestrzenno-funkcjonalne wykonano za pomocą analiz takich elementów, które mają znaczący wpływ na jakość przestrzeni i które jednocześnie odpowiadają definicji stanu kryzysowego w sferze przestrzenno-funkcjonalnej.

Wykres 19. Liczba pustostanów na km² powierzchni Gminy Izbica

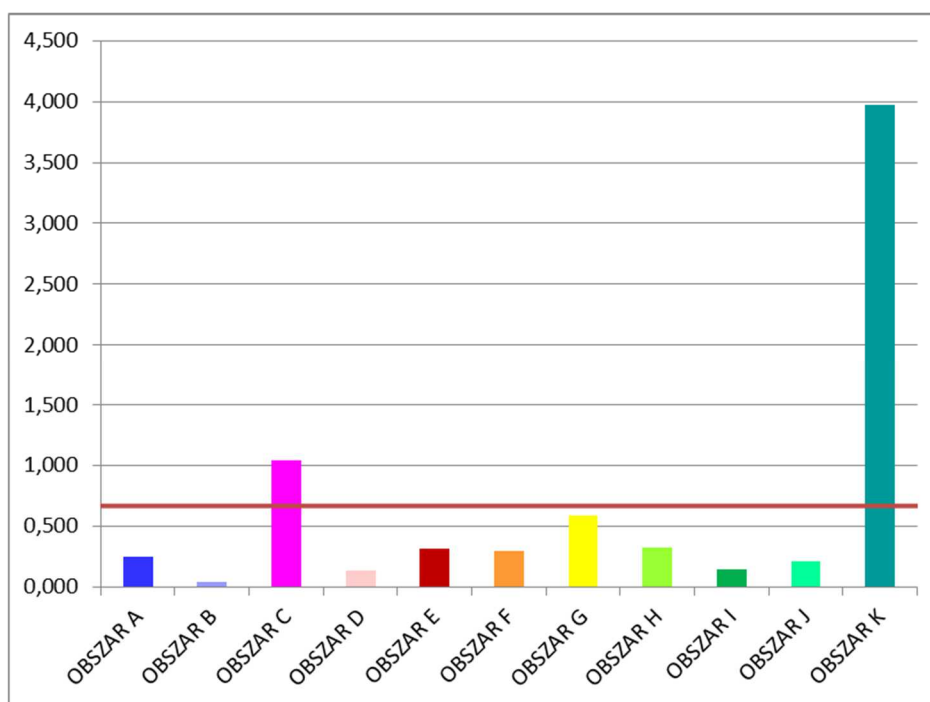

Źródło: Doradztwo i Reklama Sp. z o.o. na podstawie danych udostępnionych przez Urząd Miasta i Gminy Izbica

Średnia liczba pustostanów na km² powierzchni Gminy w analizowanych obszarach to 0,67. Wartości powyżej średniej znajdują się w obszarach: C i K.

Mapa 31. Liczba pustostanów na km² powierzchni Gminy Izbica



Źródło: Doradztwo i Reklama Sp. z o.o. na podstawie podkładu mapowego udostępnionego przez Starostwo Powiatowe w Krasnymstawie oraz danych z Urzędu Miasta i Gminy Izbica

Obiekty i obszary ulegające degradacji

Jakość przestrzeni ma decydujące znaczenie zarówno w dużej skali: dla rozwoju społecznego, ekonomicznego i gospodarczego całej Gminy, jak i w skali jednostki: na poziomie danej miejscowości, kontaktu między osobami.

Badania przestrzenno-funkcjonalne wykonano za pomocą analiz takich elementów, które mają znaczący wpływ na jakość przestrzeni i które jednocześnie odpowiadają definicji stanu kryzysowego w sferze przestrzenno-funkcjonalnej.

Wykres 20. Budynki, obiekty, miejsca, które pełniły funkcje społeczne a obecnie ulegają degradacji na km² powierzchni Gminy Izbica

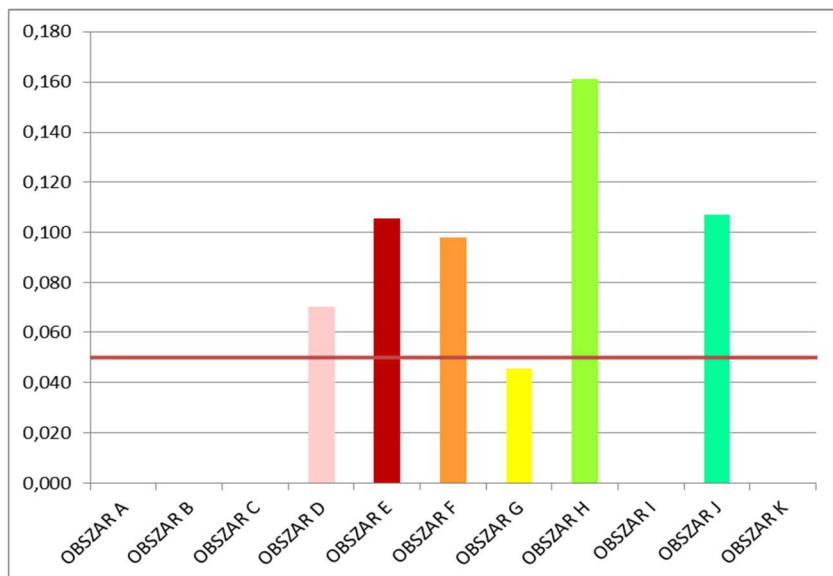

Źródło: Doradztwo i Reklama Sp. z o.o. na podstawie danych udostępnionych przez Urząd Miasta i Gminy Izbica

Średnia liczba obiektów ulegających degradacji na km² powierzchni Gminy w analizowanych obszarach to 0,05. Wartości powyżej średniej znajdują się w obszarach: D, E, F, H oraz J.

Mapa 32. Budynki, obiekty, miejsca, które pełniły funkcje społeczne a obecnie ulegają degradacji na km² powierzchni Gminy Izbica

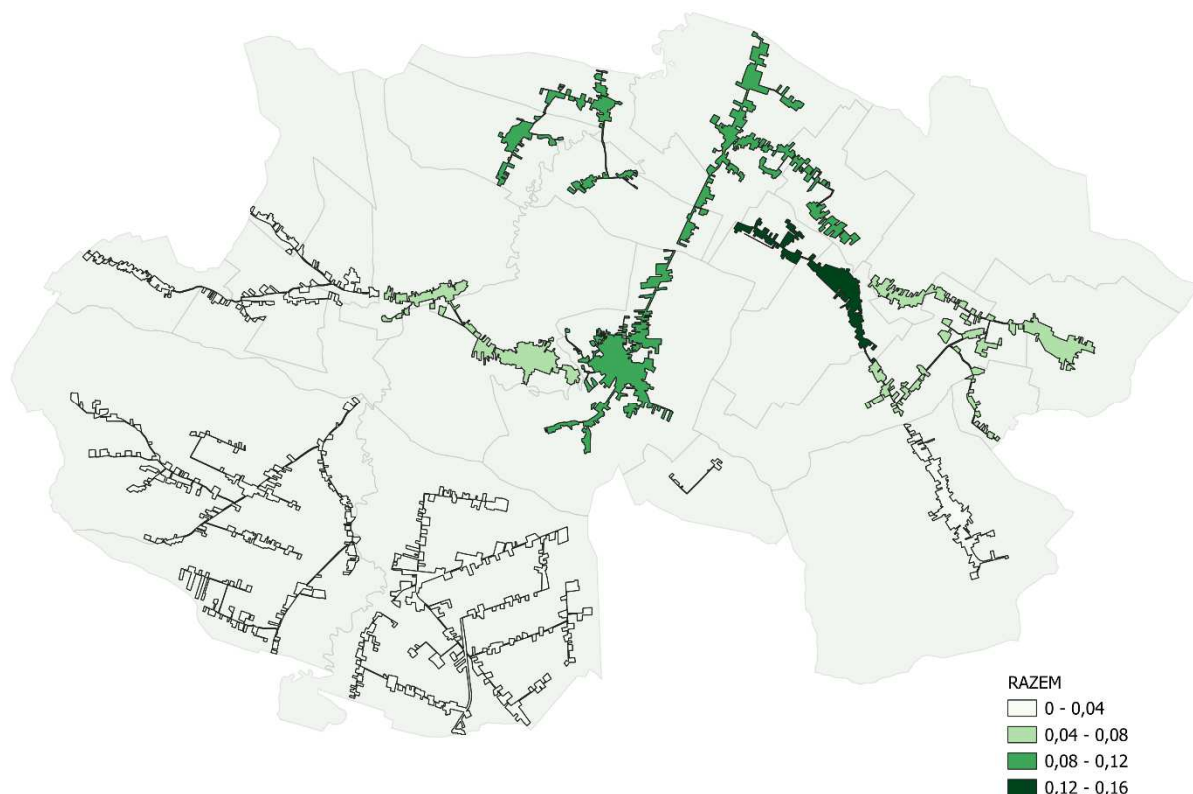

Źródło: Doradztwo i Reklama Sp. z o.o. na podstawie podkładu mapowego udostępnionego przez Starostwo Powiatowe w Krasnymstawie oraz danych z Urzędu Miasta i Gminy Izbica

Dostęp do usług i handlu

W zakresie usług publicznych i handlu, na terenie Gminy Izbica w roku 2020 funkcjonowały:

- 2 przychodnie zdrowia,
- 6 szkół,
- 5 przedszkoli,
- 4 biblioteki,
- 3 domy kultury,
- 6 placów zabaw,
- 34 sklepy.

Obiekty otwarte dla mieszkańców i gości wzmacniają tożsamość lokalną, poczucie więzi lokalnych pozwalających rozwijać własne pasje, wpływają znacznie na poprawę jakości życia oraz działają integracyjnie na społeczność lokalną.

Istotnym miejscem dla mieszkańców, ich aktywizacji, edukacji i integracji są biblioteki. W Gminie funkcjonuje 1 biblioteka publiczna z trzema filiami: w Orłowie Drewnianym, Tarnogórze-Kolonii i Wirkowicach Drugich. Warty podkreślenia jest również, że na terenie Gminy funkcjonuje pięć szkół podstawowych oraz jeden punkt przedszkolny. Mała liczba przedszkoli jest ogromnym problemem dla rodziców, którzy prowadzą aktywne życie zawodowe i nie mają możliwości pozostawić swoich pociech z osobami bliskimi jak np. dziadkowie.

Na terenie Gminy funkcjonuje tylko trzy domy kultury. Jest to sytuacja szczególnie niewystarczająca dla dzieci i młodzieży, która w takich miejscach ma możliwość aktywnego spędzania wolnego czasu i samorealizacji w różnych dziedzinach sztuki i edukacji kulturalnej. Dość istotną rolę z punktu widzenia użytkowników – dzieci, stanowią place zabaw. Badania wykazują, że niezbędnym elementem zagospodarowania terenu są place zabaw dla dzieci.

Kolejną bardzo ważną kwestią jest dostęp do handlu. Pod koniec roku 2020 liczba sklepów w całej Gminie Izbica wyniosła 34. Mała liczba „małych, rodzinnych sklepów” spowodowana jest rozszerzającym się handlem zagranicznym w Polsce. Coraz więcej zagranicznych firm wprowadza na Polski rynek swoje „duże sklepy”. Jest to głównym powodem zamykania małych firm przez drobnych sklepikarzy. Mieszkańcy zazwyczaj robią w takich sklepach drobne zakupy. To w dyskontach Polacy coraz chętniej robią zakupy. Głównie dlatego, że jest taniej.

Zestawienie dostępu do usług i handlu w podziale na obszary w Gminie Izbica w 2020 roku przedstawia wykres poniżej.

Wykres 21. Dostęp do usług i handlu w 2020 roku w poszczególnych obszarach Gminy Izbica (na 1000 mieszkańców)

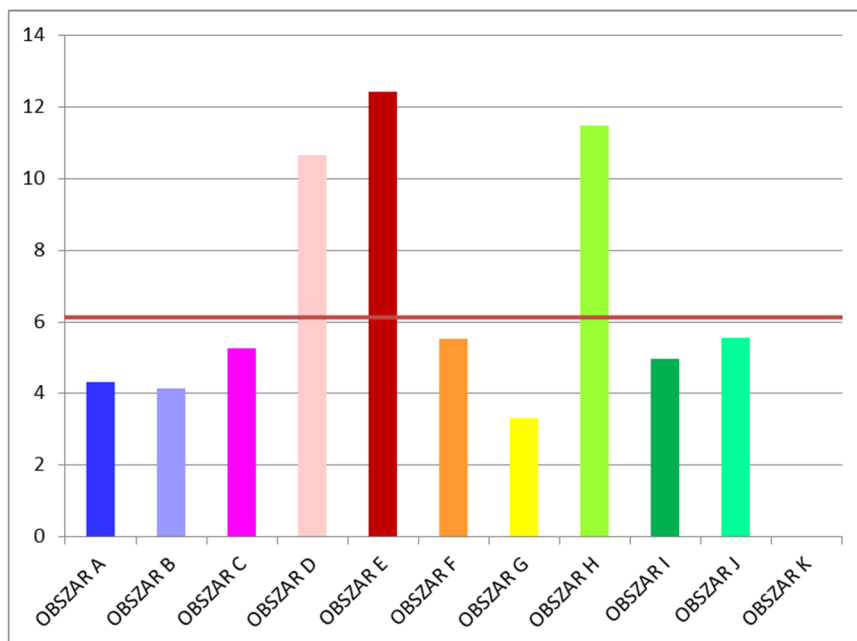

Źródło: Doradztwo i Reklama Sp. z o.o. na podstawie danych udostępnionych przez Urząd Miasta i Gminy Izbica

Średnia dla dostępu do usług i handlu w analizowanych obszarach to 6,14. Wartości poniżej średniej znajdują się w obszarach: A, B, C, F, G, I, J oraz K.

Mapa 33. Dostęp do usług i handlu w 2020 roku w poszczególnych obszarach Gminy Izbica (na 1000 mieszkańców)

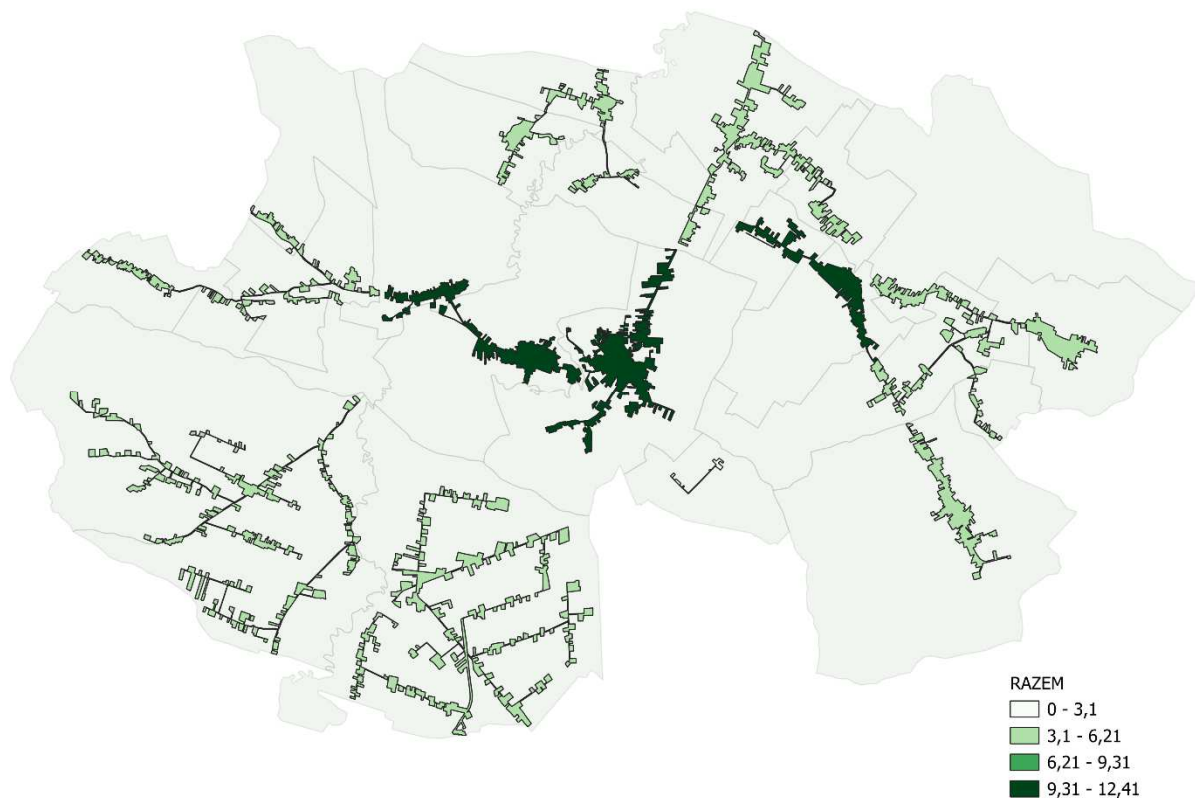

Źródło: Doradztwo i Reklama Sp. z o.o. na podstawie podkładu mapowego udostępnionego przez Starostwo Powiatowe w Krasnymstawie oraz danych z Urzędu Miasta i Gminy Izbica

IV. WYZNACZANIE OBSZARU ZDEGRADOWANEGO

Na podstawie przeprowadzonej diagnozy wyznaczony został obszar zdegradowany, który wykazuje kumulacje negatywnych zjawisk przede wszystkim społecznych jak również pozostałych zjawisk wykazujących negatywne nagromadzenie cech sfery gospodarczej, środowiskowej i technicznej. Wskaźniki przeliczone zostały na 1000 mieszkańców danego obszaru lub na km powierzchni, w celu umożliwienia ich wzajemnego porównywania i dalszej analizy. Syntetyczną miarę, opisującą stopień zdegradowania danej jednostki w poszczególnej sferze, utworzono wykorzystując średnią arytmetyczną z wartości wszystkich wskaźników. Na tej podstawie ustalono, które z analizowanych jednostek charakteryzują się większym stopniem zdegradowania w danej sferze, niż średnio w Gminie. Wskaźniki wykazujące koncentrację negatywnych zjawisk oznaczono kolorem różowym.

W celu wyznaczenia obszaru zdegradowanego na terenie Gminy Izbica wykorzystano w pierwszej kolejności diagnozę zjawisk społecznych. Zbiorcze wyniki zaprezentowano w tabeli poniżej.

Tabela 2. Wartości wskaźników poszczególnych obszarów Gminy Izbica dla sfery społecznej część 1

Nazwa obszaru	Gęstość zaludnienia (osoby/km ²)	Liczba osób w wieku poprodukcyjnym (na 1000 mieszkańców)	Liczba osób bezrobotnych (na 1000 mieszkańców)	Liczba osób bezrobotnych do 30 roku życia (na 1000 mieszkańców)	Liczba osób bezrobotnych powyżej 50 roku życia (na 1000 mieszkańców)	Liczba osób długotrwale bezrobotnych (na 1000 mieszkańców)	Liczba osób objętych świadczeniami GOPS ogółem (na 1000 mieszkańców)	Liczba osób pobierających świadczenia z tytułu ubóstwa (na 1000 mieszkańców)
OBSZAR A: Tarzymiechy (Pierwsze, Drugie, Trzecie)	58,06	234,66	47,36	21,53	4,31	35,52	40,90	35,52
OBSZAR B: Wirkowice (Pierwsze, Drugie)	45,62	219,81	76,37	31,99	5,16	55,73	105,26	63,98
OBSZAR C: Bobliwo - Mchy – Tarnogóra- Kolonia - Ostrówek	42,63	216,40	90,75	41,88	12,22	68,06	80,28	76,79
OBSZAR D: Ostrzyca - Tarnogóra	78,80	240,67	83,48	17,76	23,98	51,51	63,94	39,96
OBSZAR E: Izbica (Wieś i Osada)	170,22	259,31	89,95	13,03	27,92	63,28	68,86	55,83
OBSZAR F: Dworzyska - Romanów - Wał	53,54	238,53	58,72	20,18	18,35	38,53	29,36	27,52
OBSZAR G: Kryniczki - Majdan Krynicki - Orłów Murowany - Orłów Murowany-Kolonia	27,33	277,41	51,50	1,66	16,61	41,53	68,11	63,12
OBSZAR H: Orłów Drewniany - Orłów Drewniany- Kolonia	84,19	243,30	70,88	38,31	22,99	53,64	24,90	19,16
OBSZAR I: Stryjów	29,78	311,11	59,26	12,35	14,81	49,38	74,07	74,07
OBSZAR J: Wólka Orłowska - Topola	77,28	216,37	74,90	30,51	11,10	49,93	66,57	48,54
OBSZAR K: Zalesie	2,78	428,57	0,00	0,00	0,00	0,00	0,00	0,00
Średnia	60,93	262,38	63,92	20,84	14,31	46,10	56,57	45,86

Źródło: Doradztwo i Reklama Sp. z o.o. – opracowanie własne



Diagnoza i delimitacja obszaru zdegradowanego i obszaru rewitalizacji została opracowana przez Doradztwo i Reklama Sp. z o.o.

Tabela 3. Wartości wskaźników poszczególnych obszarów Gminy Izbica dla sfery społecznej część 2

Nazwa obszaru	Liczba osób pobierających świadczenia z tytułu niepełnosprawności (na 1000 mieszkańców)	Liczba osób pobierających świadczenia z tytułu wieloletniości (na 1000 mieszkańców)	Liczba popełnionych przestępstw (na 1000 mieszkańców)	Liczba osób z wykształceniem podstawowym niepełnym i bez wykształcenia	Podsumowanie
OBSZAR A: Tarzymiechy (Pierwsze, Drugie, Trzecie)	18,30	27,99	9,69	181,92	5
OBSZAR B: Wirkowice (Pierwsze, Drugie)	20,64	35,09	8,26	183,69	8
OBSZAR C: Bobliwo - Mchy – Tarnogóra-Kolonia - Ostrówek	1,75	1,75	8,73	155,32	5
OBSZAR D: Ostrzyca - Tarnogóra	17,76	15,99	14,21	195,38	9
OBSZAR E: Izbica (Wieś i Osada)	12,41	20,47	13,65	194,17	10
OBSZAR F: Dworzyska - Romanów - Wał	5,50	0,00	16,51	168,81	3
OBSZAR G: Kryniczki - Majdan Krynicki - Orłów Murowany - Orłów Murowany-Kolonia	13,29	6,64	11,63	179,40	7
OBSZAR H: Orłów Drewniany - Orłów Drewniany-Kolonia	1,92	5,75	0,00	170,50	6
OBSZAR I: Stryjów	12,35	27,16	14,81	180,25	9
OBSZAR J: Wólka Orłowska - Topola	13,87	16,64	0,00	184,47	9
OBSZAR K: Zalesie	0,00	0,00	0,00	0,00	1
Średnia	10,71	14,32	8,86	163,08	

Źródło: Doradztwo i Reklama Sp. z o.o. – opracowanie własne

Obszary, których wskaźniki przewyższały wartość średniej dla Gminy oznaczono w tabeli kolorem czerwonym. Podsumowanie ilości nagromadzonych negatywnych zjawisk pozwoliło na wyznaczenie sześciu obszarów zdegradowanych w sferze społecznej (wartości wyższe od średniej dla Gminy w ilości nagromadzonych zjawisk kryzysowych: 6):

- OBSZAR B: Wirkowice (Pierwsze, Drugie): 8 negatywnych zjawisk,
- OBSZAR D: Ostrzyca - Tarnogóra: 9 negatywnych zjawisk,
- OBSZAR E: Izbica (Wieś i Osada): 10 negatywnych zjawisk,
- OBSZAR G: Kryniczki - Majdan Krynicki - Orłów Murowany - Orłów Murowany-Kolonia: 7 negatywnych zjawisk,
- OBSZAR I: Stryjów: 9 negatywnych zjawisk,
- OBSZAR J: Wólka Orłowska - Topola: 9 negatywnych zjawisk.

Kolejnym etapem wyznaczenia obszaru zdegradowanego była analiza diagnozy pozostałych sfer. Analogicznie jak w sferze społecznej wskaźniki które przewyższały wartość średniej dla Gminy oznaczono w tabeli kolorem różowym. Kolorem czerwonym oznaczone zostały obszary zdegradowane w których występowała wartość wskaźnika powyżej średniej.

Tabela 4. Wartości wskaźników poszczególnych obszarów Gminy Izbica dla sfery środowiskowej

Nazwa obszaru	Wyroby azbestowe pozostałe do unieszkodliwienia (kg/km ² powierzchni obszaru)	Podsumowanie
OBSZAR A: Tarzymiechy (Pierwsze, Drugie, Trzecie)	80762,81	1
OBSZAR B: Wirkowice (Pierwsze, Drugie)	69489,41	1
OBSZAR C: Bobliwo - Mchy – Tarnogóra-Kolonia - Ostrówek	59161,83	0
OBSZAR D: Ostrzyca - Tarnogóra	89638,91	1
OBSZAR E: Izbica (Wieś i Osada)	75638,33	1
OBSZAR F: Dworzyska - Romanów - Wał	65175,44	0
OBSZAR G: Kryniczki - Majdan Krynicki - Orłów Murowany - Orłów Murowany-	42078,30	0



Diagnoza i delimitacja obszaru zdegradowanego i obszaru rewitalizacji została opracowana przez Doradztwo i Reklama Sp. z o.o.

Nazwa obszaru	Wyroby azbestowe pozostałe do unieszkodliwienia (kg/km ² powierzchni obszaru)	Podsumowanie
Kolonia		
OBSZAR H: Orłów Drewniany - Orłów Drewniany-Kolonia	101912,90	1
OBSZAR I: Stryjów	45616,54	0
OBSZAR J: Wólka Orłowska - Topola	85861,74	1
OBSZAR K: Zalesie	10380,95	0
Średnia	65974,29	

Źródło: Doradztwo i Reklama Sp. z o.o. – opracowanie własne

Podsumowanie ilości nagromadzonych negatywnych zjawisk pozwoliło na wyznaczenie sześciu obszarów zdegradowanych w sferze środowiskowej. Obszary w których występowało jedno negatywne zjawisko w sferze środowiskowej uznano za zdegradowane.

- OBSZAR A: Tarzymiechy (Pierwsze, Drugie, Trzecie)
- OBSZAR B: Wirkowice (Pierwsze, Drugie)
- OBSZAR D: Ostrzyca - Tarnogóra
- OBSZAR E: Izbica (Wieś i Osada)
- OBSZAR H: Orłów Drewniany - Orłów Drewniany-Kolonia
- OBSZAR J: Wólka Orłowska - Topola

Tabela 5. Wartości wskaźników poszczególnych obszarów Gminy Izbica dla sfery technicznej

Nazwa obszaru	Długość dróg gminnych wymagających remontu (km/na km ² powierzchni obszaru)	Długość tras rowerowych (km na km ² powierzchni obszaru)	Podsumowanie
OBSZAR A: Tarzymiechy (Pierwsze, Drugie, Trzecie)	0,13	0,00	1
OBSZAR B: Wirkowice (Pierwsze, Drugie)	0,33	0,31	1
OBSZAR C: Bobliwo - Mchy – Tarnogóra-Kolonia - Ostrówek	0,04	0,00	1
OBSZAR D: Ostrzyca - Tarnogóra	0,10	0,26	0
OBSZAR E: Izbica (Wieś i Osada)	0,38	0,00	2

Nazwa obszaru	Długość dróg gminnych wymagających remontu (km/na km ² powierzchni obszaru)	Długość tras rowerowych (km na km ² powierzchni obszaru)	Podsumowanie
OBSZAR F: Dworzyska - Romanów - Wał	0,00	0,39	0
OBSZAR G: Kryniczki - Majdan Krynicki - Orłów Murowany - Orłów Murowany-Kolonia	0,12	0,00	1
OBSZAR H: Orłów Drewniany - Orłów Drewniany-Kolonia	0,21	0,00	2
OBSZAR I: Stryjów	0,07	0,00	1
OBSZAR J: Wólka Orłowska - Topola	0,16	0,00	2
OBSZAR K: Zalesie	0,14	0,00	1
Średnia	0,15	0,09	

Źródło: Doradztwo i Reklama Sp. z o.o. – opracowanie własne

Podsumowanie liczby nagromadzonych negatywnych zjawisk pozwoliło na wyznaczenie dziewięciu obszarów zdegradowanych w sferze technicznej. Obszary w których występowało nagromadzenie minimum jednego negatywnego zjawiska w sferze technicznej uznano za zdegradowane:

- OBSZAR A: Tarzymiechy (Pierwsze, Drugie, Trzecie): 1 negatywne zjawisko,
- OBSZAR B: Wirkowice (Pierwsze, Drugie) : 1 negatywne zjawisko,
- OBSZAR C: Bobliwo - Mchy – Tarnogóra-Kolonia - Ostrówek: 1 negatywne zjawisko,
- OBSZAR E: Izbica (Wieś i Osada): 2 negatywne zjawiska,
- OBSZAR G: Kryniczki - Majdan Krynicki - Orłów Murowany - Orłów Murowany-Kolonia: 1 negatywne zjawisko,
- OBSZAR H: Orłów Drewniany - Orłów Drewniany-Kolonia: 2 negatywne zjawiska,
- OBSZAR I: Stryjów: 1 negatywne zjawisko,
- OBSZAR J: Wólka Orłowska – Topola: 2 negatywne zjawiska,
- OBSZAR K: Zalesie: 1 negatywne zjawisko,



Diagnoza i delimitacja obszaru zdegradowanego i obszaru rewitalizacji została opracowana przez Doradztwo i Reklama Sp. z o.o.

Tabela 6. Wartości wskaźników poszczególnych obszarów Gminy Izbica dla sfery gospodarczej

Nazwa obszaru	Liczba przedsiębiorstw (na 1000 mieszkańców)	Liczba gospodarstw rolnych (na 1000 mieszkańców)	Liczba wyrejestrowanych podmiotów gospodarczych (na 1000 mieszkańców)	Podsumowanie
OBSZAR A: Tarzymiechy (Pierwsze, Drugie, Trzecie)	4,31	223,90	2,15	1
OBSZAR B: Wirkowice (Pierwsze, Drugie)	1,03	238,39	1,03	2
OBSZAR C: Bobliwo - Mchy – Tarnogóra-Kolonia - Ostrówek	0,00	326,35	0,00	1
OBSZAR D: Ostrzyca - Tarnogóra	4,44	124,33	1,78	2
OBSZAR E: Izbica (Wieś i Osada)	8,68	86,85	1,24	2
OBSZAR F: Dworzyska - Romanów - Wał	3,67	170,64	0,00	1
OBSZAR G: Kryniczki - Majdan Krynicki - Orłów Murowany - Orłów Murowany-Kolonia	3,32	202,66	1,66	2
OBSZAR H: Orłów Drewniany - Orłów Drewniany-Kolonia	0,00	174,33	1,92	3
OBSZAR I: Stryjów	2,47	209,88	0,00	2
OBSZAR J: Wólka Orłowska - Topola	5,55	167,82	1,39	2
OBSZAR K: Zalesie	0,00	428,57	0,00	1
Średnia	3,04	213,97	1,02	

Źródło: Doradztwo i Reklama Sp. z o.o. – opracowanie własne

Podsumowanie ilości nagromadzonych negatywnych zjawisk pozwoliło na wyznaczenie siedmiu obszarów zdegradowanych w sferze gospodarczej. Obszary w których występowało nagromadzenie minimum dwóch negatywnych zjawisk w sferze gospodarczej uznano za zdegradowane.

- OBSZAR B: Wirkowice (Pierwsze, Drugie): 2 negatywne zjawiska
- OBSZAR D: Ostrzyca - Tarnogóra: 2 negatywne zjawiska
- OBSZAR E: Izbica (Wieś i Osada): 2 negatywne zjawiska



Diagnoza i delimitacja obszaru zdegradowanego i obszaru rewitalizacji została opracowana przez Doradztwo i Reklama Sp. z o.o.

- OBSZAR G: Kryniczki - Majdan Krynicki - Orłów Murowany - Orłów Murowany-Kolonia: 2 negatywne zjawiska
- OBSZAR H: Orłów Drewniany - Orłów Drewniany-Kolonia: 3 negatywne zjawiska
- OBSZAR I: Stryjów: 2 negatywne zjawiska
- OBSZAR J: Wólka Orłowska - Topola: 2 negatywne zjawiska

Tabela 7. Wartości wskaźników poszczególnych obszarów Gminy Izbica dla sfery przestrzenno-funkcjonalnej

Nazwa obszaru	Liczba pustostanów na km ² powierzchni Gminy Izbica	Budynki, obiekty, miejsca, które pełniły funkcje społeczne a obecnie ulegają degradacji na km ² powierzchni Gminy Izbica	Dostęp do usług i handlu w 2020 (na 1000 mieszkańców)	Podsumowanie
OBSZAR A: Tarzymiechy (Pierwsze, Drugie, Trzecie)	0,25	0,00	4,31	1
OBSZAR B: Wirkowice (Pierwsze, Drugie)	0,05	0,00	4,13	1
OBSZAR C: Bobliwo - Mchy – Tarnogóra-Kolonia - Ostrówek	1,04	0,00	5,24	2
OBSZAR D: Ostrzyca - Tarnogóra	0,14	0,07	10,66	1
OBSZAR E: Izbica (Wieś i Osada)	0,32	0,11	12,41	1
OBSZAR F: Dworzyska - Romanów - Wał	0,29	0,10	5,50	2
OBSZAR G: Kryniczki - Majdan Krynicki - Orłów Murowany - Orłów Murowany-Kolonia	0,59	0,05	3,32	1
OBSZAR H: Orłów Drewniany - Orłów Drewniany-Kolonia	0,32	0,16	11,49	1
OBSZAR I: Stryjów	0,15	0,00	4,94	1
OBSZAR J: Wólka Orłowska - Topola	0,21	0,11	5,55	2
OBSZAR K: Zalesie	3,97	0,00	0,00	2
Średnia	0,67	0,05	6,14	

Źródło: Doradztwo i Reklama Sp. z o.o. – opracowanie własne



Diagnoza i delimitacja obszaru zdegradowanego i obszaru rewitalizacji została opracowana przez Doradztwo i Reklama Sp. z o.o.

Podsumowanie ilości nagromadzonych negatywnych zjawisk pozwoliło na wyznaczenie czterech obszarów zdegradowanych w sferze przestrzenno-funkcjonalnej. Obszary w których występowało nagromadzenie minimum dwóch negatywnych zjawisk w sferze przestrzenno-funkcjonalnej uznano za zdegradowane.

- OBSZAR C: Bobliwo - Mchy – Tarnogóra-Kolonia – Ostrówek:
2 negatywne zjawiska
- OBSZAR F: Dworzyska - Romanów - Wał: 2 negatywne zjawiska
- OBSZAR J: Wólka Orłowska - Topola: 2 negatywne zjawiska
- OBSZAR K: Zalesie: 2 negatywne zjawiska

Na podstawie zestawienia powyższych czynników dokonano wyboru obszaru zdegradowanego.

Tabela 8. Podsumowanie analizy wskaźników dla poszczególnych sfer i obszarów

Nazwa obszaru	Sfera społeczna	Sfera środowiskowa	Sfera techniczna	Sfera gospodarcza	Sfera – przestrzenno - funkcjonalna	Obszar zdegradowany
OBSZAR A: Tarzyniechy (Pierwsze, Drugie, Trzecie)	NIE	TAK	TAK	NIE	NIE	NIE
OBSZAR B: Wirkowice (Pierwsze, Drugie)	TAK	TAK	TAK	TAK	NIE	TAK
OBSZAR C: Bobliwo - Mchy – Tarnogóra- Kolonia - Ostrówek	NIE	NIE	TAK	NIE	TAK	NIE
OBSZAR D: Ostrzyca - Tarnogóra	TAK	TAK	NIE	TAK	NIE	TAK
OBSZAR E: Izbica (Wieś i Osada)	TAK	TAK	TAK	TAK	NIE	TAK
OBSZAR F: Dworzyska - Romanów - Wał	NIE	NIE	NIE	NIE	TAK	NIE
OBSZAR G: Kryniczki - Majdan Krynicki - Orłów Murowany - Orłów	TAK	NIE	TAK	TAK	NIE	TAK

Nazwa obszaru	Sfera społeczna	Sfera środowiskowa	Sfera techniczna	Sfera gospodarcza	Sfera – przestrzenno - funkcjonalna	Obszar zdegradowany
Murowany-Kolonia						
OBSZAR H: Orłów Drewniany - Orłów Drewniany-Kolonia	NIE	TAK	TAK	TAK	NIE	NIE
OBSZAR I: Stryjów	TAK	NIE	TAK	TAK	NIE	TAK
OBSZAR J: Wólka Orłowska - Topola	TAK	TAK	TAK	TAK	TAK	TAK
OBSZAR K: Zalesie	NIE	NIE	TAK	NIE	TAK	NIE

Źródło: Doradztwo i Reklama Sp. z o.o. – opracowanie własne

Delimitacja obszaru zdegradowanego na obszarach wiejskich odbywała się poprzez wskazanie obszarów wykazujących stan kryzysowy (za obszar zdegradowany uważa się cały obszar, w których stwierdzono występowanie stanu kryzysowego). Do obszaru zdegradowanego zaliczono obszar spełniający jednocześnie następujące kryteria: obszar znajduje się w obszarze zdegradowanym dla sfery społecznej (szczegółowe zestawienie w tabeli powyżej tj. wartości wskaźników poszczególnych obszarów Gminy Izbica dla sfery społecznej) oraz przynajmniej jednej z pozostałych sfer: środowiskowej, technicznej, gospodarczej oraz przestrzenno-funkcjonalnej (tabela powyżej tj. wartości wskaźników poszczególnych obszarów Gminy Izbica dla pozostałych sfer).

W wyniku analizy powyższej tabeli, zidentyfikowano obszary problemowe analizowanych sfer, w następujących obszarach, uznając je za obszary zdegradowane:

- OBSZAR B: Wirkowice (Pierwsze, Drugie)
- OBSZAR D: Ostrzyca - Tarnogóra
- OBSZAR E: Izbica (Wieś i Osada)
- OBSZAR G: Kryniczki - Majdan Krynicki - Orłów Murowany - Orłów Murowany-Kolonia
- OBSZAR I: Stryjów
- OBSZAR J: Wólka Orłowska - Topola



Diagnoza i delimitacja obszaru zdegradowanego i obszaru rewitalizacji została opracowana przez Doradztwo i Reklama Sp. z o.o.

Na pozostałych obszarach, pomimo występowania degradacji w sferach technicznej lub gospodarczej lub środowiskowej lub przestrzenno-funkcjonalnej, nie występuje degradacja w sferze społecznej.

Mapa 34. Obszary zdegradowane w Gminie Izbica

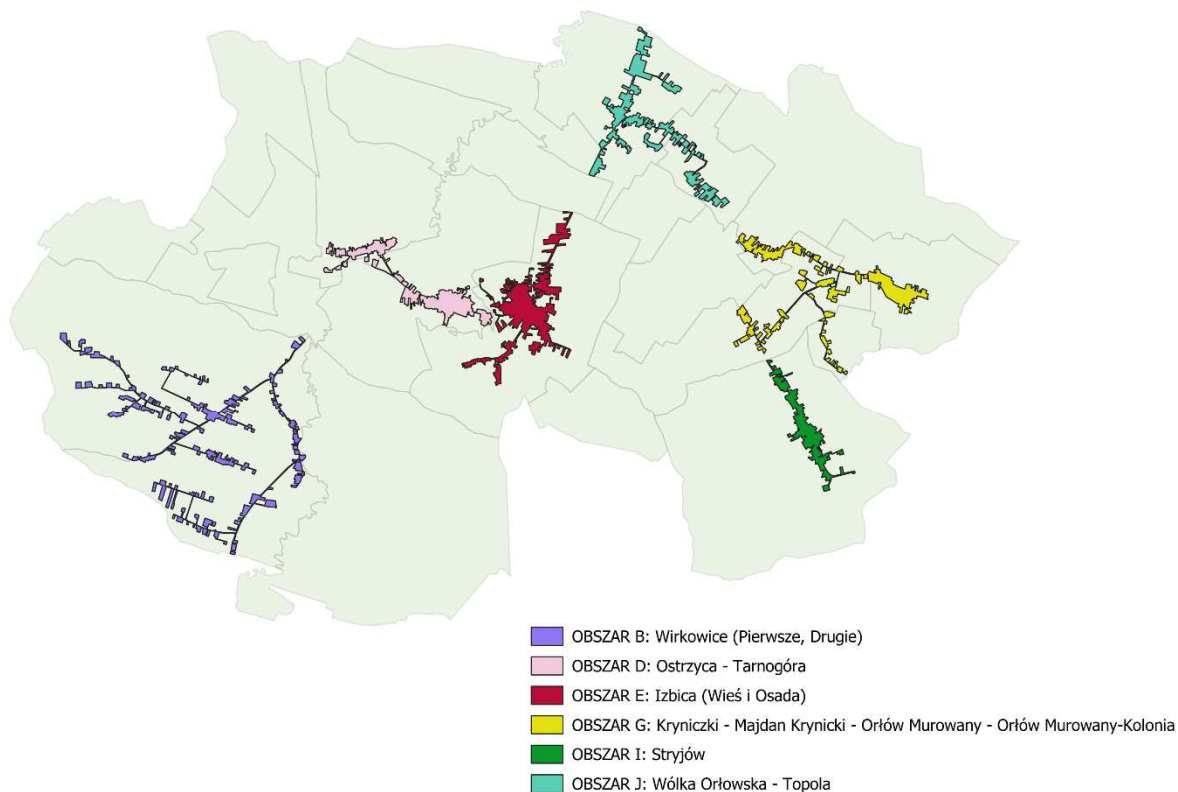

Źródło: Doradztwo i Reklama Sp. z o.o. na podstawie podkładu mapowego udostępnionego przez Starostwo Powiatowe w Krasnymstawie

V. WYZNACZANIE OBSZARU REWITALIZACJI

Analiza wyników z przeprowadzonej diagnozy (przeprowadzonych badań) obecnej sytuacji w Gminie Izbica pozwoliła na wyodrębnienie obszaru rewitalizacji. Obszar wybrany został w wyniku analizy cech, które kumulują negatywne zjawiska i problemy. Obok kryterium wysokiego stopnia degradacji, istotnym czynnikiem przy wyborze obszaru rewitalizacji była identyfikacja możliwie szerokiego spektrum możliwości realizacji potencjalnych działań naprawczych (zarówno działań tzw. miękkich jak i twardych), stwarzając realną możliwość kreowania pozytywnych zmian.

Wyznaczony za pomocą danych statystycznych obszar zdegradowany okazał się przekraczać wartości wskazane w ustawie o rewitalizacji tj. zamieszkiwało go więcej niż 30% mieszkańców. Ze względu na wyznaczenie jednostek jedynie zamieszkałych wartość ustawowa 20% powierzchni nie została przekroczona. W związku z powyższym konieczne było zawężenie obszaru zdegradowanego. W tym celu posłużono się przede wszystkim wyznaczeniem obszarów, które posiadają potencjał do realizacji działań służących przeciwdziałaniu występującym problemom a przede wszystkim dają możliwości przywrócenie do życia zdegradowanej części Gminy i uzupełnienie jej o nowe funkcje. Dla precyzyjnego wyboru obszaru rewitalizacji, kluczowe było wskazanie dokładnych miejsc występowania tych problemów - miejsc o szczególnym ogniskowaniu się problemów, gdzie działania realizowane na tych obszarach będą miały pozytywny wpływ na mieszkańców z całej Gminy Izbica.

Ponadto, celem rewitalizacji jest „ożywienie” zdegradowanej przestrzeni. Obejmuje ona aspekt: ekonomiczny, społeczny i przestrzenny. Uspołecznienie procesu rewitalizacji jest wymogiem ogólnym, a jego ważnym zadaniem jest propagowanie aktywnych postaw wśród mieszkańców tak, aby uruchomić potencjał ludzi i miejsca. Propagowanie aktywnych postaw umożliwiając organizacje, związki, stowarzyszenia a ścisła współpraca umożliwi Gminie prowadzenie kompleksowych działań rewitalizacyjnych na wyznaczonym

obszarze przy włączeniu w aktywizację lokalnej społeczności. W ten sposób uzyskano 3 obszary rewitalizacji.

- OBSZAR D: Ostrzyca - Tarnogóra
- OBSZAR I: Stryjów
- OBSZAR J: Wólka Orłowska - Topola

Na wyznaczonych obszarach rewitalizacji działają:

OBSZAR D: Ostrzyca – Tarnogóra: OSP Ostrzyca, OSP Tarnogóra, KGW Ostrzyca, KGW Tarnogóra,

OBSZAR I: Stryjów: OSP Stryjów, KGW Stryjów, Kapela Stryjowiacy,

OBSZAR J: Wólka Orłowska – Topola: OSP Wólka Orłowska, OSP Topola, Wiejski Dom Kultury w Wólce Orłowskiej, KGW Wólka Orłowska.

Zasięg przestrzenny obszaru rewitalizacji Gminy Izbica wyznaczony został w oparciu o wnioski wynikające z:

- diagnozy zjawisk kryzysowych w sferach: społecznej, gospodarczej, środowiskowej, przestrzenno-funkcjonalnej oraz technicznej,
- wywiadów z pracownikami Urzędu Miasta i Gminy, w trakcie których zidentyfikowano miejsca i obiekty, które ze względu na swój potencjał rozwojowy zasługują na objęcie działaniami rewitalizacyjnymi,
- wywiadów pogłębionych z przedstawicielami lokalnych instytucji,
- analizy aktualnych dokumentów strategicznych, programowych i planistycznych, w zakresie komplementarności rozstrzygnięć w nich zawartych z możliwymi do podjęcia działaniami rewitalizacyjnymi.

Przeprowadzone badania wskazują nagromadzenie negatywnych zjawisk we wspomnianych obszarach. Skala występujących na tych obszarach problemów potwierdzona została zarówno diagnozą wskaźnikową, jak również serią pogłębionych wywiadów z przedstawicielami Urzędu Miasta i Gminy Izbica czy Gminnego Ośrodka Pomocy Społecznej odnoszących się bezpośrednio do możliwości jakie posiada Gmina Izbica aby przywrócić do życia zdegradowane części Gminy i uzupełnić je o nowe funkcje. Realizacja przyszłych projektów rewitalizacyjnych - infrastrukturalnych na wybranych obszarach doprowadzi do ożywienia gospodarczego, poprawy funkcjonalności, estetyki i wygody użytkowania obiektów. Ponadto realizacja

projektów aktywizujących na wspomnianych obszarach poprawi jakość życia mieszkańców.

Za obszar rewitalizacji uznane zostały całe powierzchnie zurbanizowane danego obszaru. Uznano bowiem, że tylko taka formuła przyczyni się do wprowadzenia kompleksowych działań w zakresie zrównoważonego rozwoju społecznego, połączonego z rozwojem gospodarczym oraz infrastrukturalno-przestrzennym, przy aktywnym udziale wszystkich mieszkańców obszaru rewitalizowanego.

OBSZAR REWITALIZACJI:

- POWIERZCHNIA: 2,31 km² – co stanowi 1,67% powierzchni całej Gminy Izbica,
- LICZBA MIESZKAŃCÓW: 2252 osoby – co stanowi 28,11% wszystkich mieszkańców Gminy Izbica.

Obszar rewitalizacji:

- OBSZAR D: Ostrzyca - Tarnogóra
- OBSZAR I: Stryjów
- OBSZAR J: Wólka Orłowska - Topola

Tabela 9. Powierzchnia i liczba ludności obszaru rewitalizacji

Lp.	Nazwa obszaru	Liczba ludności	% całości ludności Gminy	Powierzchnia w km ²	% powierzchni Gminy
1.	OBSZAR D: Ostrzyca - Tarnogóra	1126	14,06%	0,78	0,56%
2.	OBSZAR I: Stryjów	405	5,06%	0,52	0,38%
2.	OBSZAR J: Wólka Orłowska - Topola	721	9,00%	1,01	0,73%
RAZEM OBSZAR REWITALIZACJI		2252	28,11%	2,31	1,67%

Źródło: Doradztwo i Reklama Sp. z o.o. – opracowanie własne



Diagnoza i delimitacja obszaru zdegradowanego i obszaru rewitalizacji została opracowana przez Doradztwo i Reklama Sp. z o.o.

Poniższa mapa przedstawia obszar zdegradowany objęty rewitalizacją.

Mapa 35. Obszar rewitalizacji w Gminie Izbica

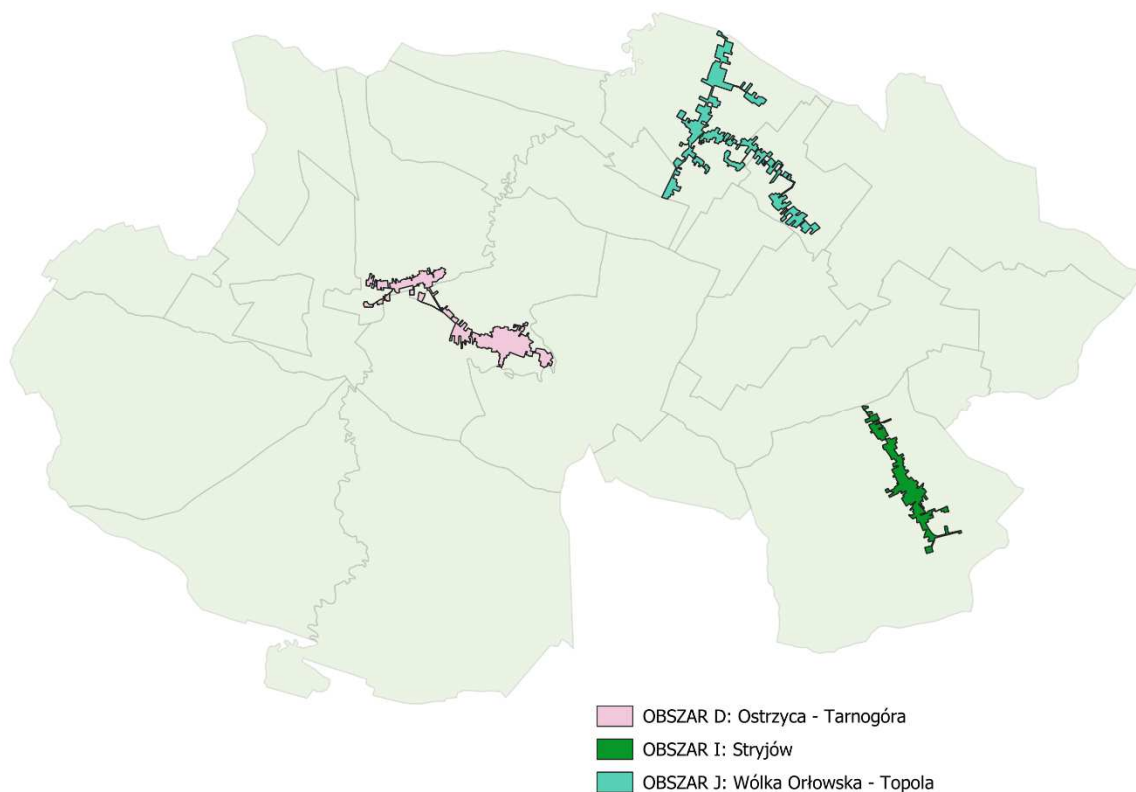

Źródło: Doradztwo i Reklama Sp. z o.o. na podstawie podkładu mapowego udostępnionego przez Starostwo Powiatowe w Krasnymstawie

W wyniku przeprowadzonej analizy wskaźnikowej oraz badań ilościowych i jakościowych, wyżej wymienione obszary znalazły się w sytuacji kryzysowej pod względem społecznym jak również osiągnęły stan kryzysowy w jednej z pozostałych sfer biorących udział w diagnozie. Ponadto spełniają one kolejny warunek powierzchniowy (nieprzekraczający 20% powierzchni Gminy Izbica) oraz ilościowy (nie przekraczający 30% liczby ludności Gminy Izbica).

Grupy społeczne, zamieszkujące obszar rewitalizacji w Gminie Izbica, wymagające największego wsparcia to przede wszystkim:

- seniorzy – w zakresie dziennej opieki, aktywizacji i integracji ze społeczeństwem,

- młodzież – zajęcia pozalekcyjne rozwijające pasje, stworzenie warunków do nowoczesnej nauki w kierunkach ważnych dla lokalnej gospodarki,
- dzieci – stworzenie przyjaznej przestrzeni do rozwoju psychofizycznego,
- osoby bezrobotne – w zakresie aktywizacji zawodowej i społecznej, poszerzenia kwalifikacji i stworzenia warunków do rozwoju przedsiębiorczości m.in. w branży turystycznej,
- mieszkańcy i turyści – w zakresie zapewnienia miejsc spędzania wolnego czasu, zwiększającą ich integrację,
- osoby uzależnione od pomocy społecznej, ulegające patologiom – integracja społeczna, angażowanie w sprawy lokalnej społeczności.

Działania rewitalizacyjne we wszystkich sferach równocześnie przyczynią się do wyprowadzenia z kryzysu społeczności zamieszkującej wyznaczony obszar rewitalizacji, pomogą odzyskać istniejące dawniej funkcje tego obszaru i wykreować powstanie nowych, zgodnych z aktualnymi potrzebami mieszkańców.

SPIS TABEL

Tabela 1. Podział Gminy Izbica na jednostki urbanistyczne.....	11
Tabela 2. Wartości wskaźników poszczególnych obszarów Gminy Izbica dla sfery społecznej część 1	79
Tabela 3. Wartości wskaźników poszczególnych obszarów Gminy Izbica dla sfery społecznej część 2	80
Tabela 4. Wartości wskaźników poszczególnych obszarów Gminy Izbica dla sfery środowiskowej.....	81
Tabela 5. Wartości wskaźników poszczególnych obszarów Gminy Izbica dla sfery technicznej	82
Tabela 6. Wartości wskaźników poszczególnych obszarów Gminy Izbica dla sfery gospodarczej.....	84
Tabela 7. Wartości wskaźników poszczególnych obszarów Gminy Izbica dla sfery przestrzenno-funkcjonalnej	85
Tabela 8. Podsumowanie analizy wskaźników dla poszczególnych sfer i obszarów	86
Tabela 9. Powierzchnia i liczba ludności obszaru rewitalizacji	91

SPIS WYKRESÓW

Wykres 1. Gęstość zaludnienia w poszczególnych obszarach w Gminie Izbica w 2020 roku (osoby/km ²).....	28
Wykres 2. Liczba osób w wieku poprodukcyjnym (60 lat i więcej dla kobiet i 65 lat i więcej dla mężczyzn) w poszczególnych obszarach Gminy Izbica (na 1000 mieszkańców)	30
Wykres 3. Liczba osób bezrobotnych w poszczególnych obszarach w Gminie Izbica w 2020 roku (na 1000 mieszkańców)	33
Wykres 4. Liczba osób bezrobotnych do 30 roku życia w poszczególnych obszarach w Gminie Izbica w 2020 roku (na 1000 mieszkańców).....	35
Wykres 5. Liczba osób bezrobotnych powyżej 50 roku życia w poszczególnych obszarach w Gminie Izbica w 2020 roku (na 1000 mieszkańców)	37
Wykres 6. Liczba osób długotrwale bezrobotnych w poszczególnych obszarach w Gminie Izbica w 2020 roku (na 1000 mieszkańców).....	39
Wykres 7. Liczba osób objętych świadczeniami GOPS ogółem w poszczególnych obszarach w Gminie Izbica w 2020 roku (na 1000 mieszkańców)	43



Diagnoza i delimitacja obszaru zdegradowanego i obszaru rewitalizacji została opracowana przez Doradztwo i Reklama Sp. z o.o.

Wykres 8. Liczba osób pobierających świadczenia z tytułu ubóstwa w poszczególnych obszarach w Gminie Izbica w 2020 roku (na 1000 mieszkańców)	45
Wykres 9. Liczba osób pobierających świadczenia z tytułu niepełnosprawności w poszczególnych obszarach w Gminie Izbica w 2020 roku (na 1000 mieszkańców)	47
Wykres 10. Liczba osób pobierających świadczenia z tytułu wielodzietności w poszczególnych obszarach w Gminie Izbica w 2020 roku (na 1000 mieszkańców).....	50
Wykres 11. Liczba przestępstw popełnionych w poszczególnych obszarach w Gminie Izbica w 2020 roku (na 1000 mieszkańców).....	53
Wykres 12. Liczba osób z wykształceniem podstawowym niepełnym i bez wykształcenia w poszczególnych obszarach w Gminie Izbica w 2020 roku (na 1000 mieszkańców)	55
Wykres 13. Liczba przedsiębiorstw (na 1000 mieszkańców).....	58
Wykres 14. Liczba gospodarstw rolnych (na 1000 mieszkańców)	60
Wykres 15. Liczba wyrejestrowanych podmiotów gospodarczych (na 1000 mieszkańców)	62
Wykres 16. Wyroby azbestowe pozostałe do unieszkodliwienia w poszczególnych obszarach Gminy Izbica w 2020 roku (kg/km ² powierzchni obszaru)	65
Wykres 17. Długość dróg gminnych wymagających remontu w Gminie Izbica w 2020 roku (km/km ² powierzchni obszaru).....	67
Wykres 18. Długość tras rowerowych w poszczególnych obszarach w Gminie Izbica w 2020 roku (km/km ² powierzchni obszaru)	69
Wykres 19. Liczba pustostanów na km ² powierzchni Gminy Izbica.....	71
Wykres 20. Budynki, obiekty, miejsca, które pełniły funkcje społeczne a obecnie ulegają degradacji na km ² powierzchni Gminy Izbica.....	73
Wykres 21. Dostęp do usług i handlu w 2020 roku w poszczególnych obszarach Gminy Izbica (na 1000 mieszkańców)	76

SPIS MAP

Mapa 1. Podział Gminy Izbica na obszary	13
Mapa 2. Obszar A	14
Mapa 3. Obszar B	15
Mapa 4. Obszar C	16
Mapa 5. Obszar D	17
Mapa 6. Obszar E	18
Mapa 7. Obszar F	19



Diagnoza i delimitacja obszaru zdegradowanego i obszaru rewitalizacji została opracowana przez Doradztwo i Reklama Sp. z o.o.

Mapa 8. Obszar G	20
Mapa 9. Obszar H	21
Mapa 10. Obszar I	22
Mapa 11. Obszar J	23
Mapa 12. Obszar K	24
Mapa 13. Gęstość zaludnienia w poszczególnych obszarach w Gminie Izbica w 2020 roku (osoby/km ²).....	29
Mapa 14. Liczba osób w wieku poprodukcyjnym (60 lat i więcej dla kobiet i 65 lat i więcej dla mężczyzn) w poszczególnych obszarach Gminy Izbica (na 1000 mieszkańców)	31
Mapa 15. Liczba osób bezrobotnych w poszczególnych obszarach w Gminie Izbica w 2020 roku (na 1000 mieszkańców)	34
Mapa 16. Liczba osób bezrobotnych do 30 roku życia w poszczególnych obszarach w Gminie Izbica w 2020 roku (na 1000 mieszkańców).....	36
Mapa 17. Liczba osób bezrobotnych powyżej 50 roku życia w poszczególnych obszarach w Gminie Izbica w 2020 roku (na 1000 mieszkańców).....	38
Mapa 18. Liczba osób długotrwale bezrobotnych w poszczególnych obszarach w Gminie Izbica w 2020 roku (na 1000 mieszkańców)	40
Mapa 19. Liczba osób objętych świadczeniami GOPS ogółem w poszczególnych obszarach w Gminie Izbica w 2020 roku (na 1000 mieszkańców)	44
Mapa 20. Liczba osób pobierających świadczenia z tytułu ubóstwa w poszczególnych obszarach w Gminie Izbica w 2020 roku (na 1000 mieszkańców)	46
Mapa 21. Liczba osób pobierających świadczenia z tytułu niepełnosprawności w poszczególnych obszarach w Gminie Izbica w 2020 roku (na 1000 mieszkańców).....	48
Mapa 22. Liczba osób pobierających świadczenia z tytułu wielodzietności w poszczególnych obszarach w Gminie Izbica w 2020 roku (na 1000 mieszkańców).....	51
Mapa 23. Liczba przestępstw popełnionych w poszczególnych obszarach w Gminie Izbica w 2020 roku (na 1000 mieszkańców).....	54
Mapa 24. Liczba osób z wykształceniem podstawowym niepełnym i bez wykształcenia w poszczególnych obszarach w Gminie Izbica w 2020 roku (na 1000 mieszkańców)	56
Mapa 25. Liczba przedsiębiorstw (na 1000 mieszkańców).....	59
Mapa 26. Liczba gospodarstw rolnych (na 1000 mieszkańców)	61
Mapa 27. Liczba wyrejestrowanych podmiotów gospodarczych (na 1000 mieszkańców)	63
Mapa 28. Wyroby azbestowe pozostałe do unieszkodliwienia w poszczególnych obszarach Gminy Izbica w 2020 roku (kg/km ² powierzchni obszaru)	66

Mapa 29. Długość dróg gminnych wymagających remontu w Gminie Izbica w 2020 roku (km/km ² powierzchni obszaru)	68
Mapa 30. Długość tras rowerowych w poszczególnych obszarach w Gminie Izbica w 2020 roku (km/km ² powierzchni obszaru)	70
Mapa 31. Liczba pustostanów na km ² powierzchni Gminy Izbica	72
Mapa 32. Budynki, obiekty, miejsca, które pełniły funkcje społeczne a obecnie ulegają degradacji na km ² powierzchni Gminy Izbica	74
Mapa 33. Dostęp do usług i handlu w 2020 roku w poszczególnych obszarach Gminy Izbica (na 1000 mieszkańców)	77
Mapa 34. Obszary zdegradowane w Gminie Izbica	88
Mapa 35. Obszar rewitalizacji w Gminie Izbica	92